Контрольный экземпляр

Массе á мехкий пролетареш, вIашагIкхета!

СЕРДАЛО

СОВЕТСКИ СОЮЗА КОММУНИСТИЧЕСКИ ПАРТЕ НОХЧ-ГIАЛГIАЙ ОБКОМА, НОХЧ-ГIАЛГIАЙ АССР ЛАКХЕХЬАРЧА СОВЕТЕИ МИНИСТРИЙ СОВЕТЕИ ОРГАН

«СВЕТ» Орган Чечено-Ингушского обкома КПСС, Верховного Совета и Совета Министров ЧИАССР

Газет арадувл 1923 шера денз ★ ЕРА, 11 ИЮНЬ, 1987 ШУ № 70 (7416). ★ № 69 (7415). ★ Мах 3 кеп.

ЯХЬА ДНЕВНИК

ЛаьрхIар кхоачашду

Снiлахь - бокха ч а Октябра 70 шу дизарa сиiна яхье баьннача Карабулакски химически реагентий завода болхлоша пхе бетта план кхоачашъяьй-ханал хьалха. Заданел совгIа цар ехкай 426 эзар сома маьха тайп - тайпара химически реагенташ. Потребителашта поставкаш яра договорни дехкараш а кхоачашдаьд.

Заданел совгIа продукци маьхалъякхарах, кхом барен хьурмат дарен режни чIоагIъярах, хьаеча продукцега дIабода мах лохбарах паччахьалкхенна пайда бара пхе бетта план дикка тIехкхоача ш ъ я ь й. Къахьегама овсарле лакхъяра задани 47,5 процент тIехкхоачашъяьй завода коллективо.

Уж толамаш доахача хьалха латташ я вокхкагIвола инженер-технолог Семенихин Валерий керте латтача «А» смена коллектив.

* * *

Юбилейни шера ше тIаийца дехкараш дикка тIехкхоа ч а ш д у «Промавтом а т и к а» НПО Грозненски опытни завода коллектив. Июна чотагIа 193 эзар сом мах бола продукци хьа а еш, чакхбаькхар цо дIабаха пхи бутт. Заданел совгIа арахийар 342 эзар сома маьха товарни а 104 эзар сома маьха нормативно - цIена а продукци.

Керда техникен дикагIйола технологни балха юкъе а кхувлаш, балха хаьахи производственни мощностехи бизза пайда ийбарах, гIишлон материалаш зехьа йоаеш, къахьегашен производственни дисциплина телхаеш, брак еш дукха моттигаш ийслуш хиларах.

Деша дай бац

Шоаш ух шера тIаийца дехкараш дизза кхоачашдара тохабеннаб Нохч - ГIалгIай гIишлон управленера чуйоагIача СМУ-8 гIишлонхой. Кулгаш-ца деча дукхача балхашта механизаци яьй, дукхагIйола коллективаш бригадни форнагIа къахьега йолаялийтай. Цудухьа царна карагIдаьнна пхе бетта планагIа лаьрхIачул совгIа генподрядагIа 395 эзар сома маьха гIишлон-монтажни балхаш де, хIаьта шоай низаца даьраш 85 эзар сома маьха дукхагIа да. Уж хьокхамаш доахача дика болх баьб Оздоев Мухьмади Межидов Iумари керте латтача гIишлон участкай коллективаша.

Цхьабакъда, ух юбилейни шера тIаийца дехкарий дукхагIйола пункташ кхоачашъяь СМУ-8 гIишлонхоша. Цул совгIа, уж лоархIабаь къахьегама овсарле лакхъяра, кхом барен хьурмат дарен, гIишлон балхаш дарга дIабода мах лохбара, паччахьалкхенна пайда бара планех. Къахьегама овсарле лакхъяра пхе бетта задани 92,7 процент мара кхоачашъяьц. ХIаьта кхоачашдеча гIишлон балхашка дIадодар оттабаьча боарамал 119 эзар сом дукхагIа хилийтад.

Керттерча даькъе уж хьокхамаш во да техникахи механизмехи эсала пайда ийбарах, гIишлон материалаш зехьа йоаеш, къахьегашен производственни дисциплина телхаеш, брак еш дукха моттигаш ийслуш хиларах.

Коллективе лоархIаш ва

Доккхий социалистически дехкараш тIаийцад Н. Анисимова цIерагIча мехкдаьтта чакхдоахача Новогрозненски завода установкай коллективаша Снiлахь-бокхача Октябра 70 шу дузача цIейна снiленца накъабахара. Уж дизза кхоачашдара шерра социалистически яхь йоаркайир заводе. Яхье хьалха латт № 33-1 йолча установка технологаш. ТIаийца дехкараш толамца кхоачаш тIехкхоачаш деш хьабоагIа уж. Установка коллективо доахача толамашта юкъе доккха дакъа а лоацаш, хьаьнаа къахьегаш бола технологаш кIезига бац ухаза. Цар цIераш йоахача хана эгтара хьалхарчарца установка кулгалхоша хьоахаву воккхагIвола оператор Игнатенко Михаил Филиппович.

ХIанз кхоалагIа шу да эскарера цIа а вена ший новкъосташа цо болх бу. Цхьа шу дизад воккхагIвола оператор а волаш установке дикагIа лоархIаш йолча сменана из керте латта а.

Установка технологаша хIара дийнахьеи буси заданел тIех арахец 60-70 тонн бийдал, хIаьта мехкдаьттах хьакъоастаеш йола сийрда продукци оттабаьча боарамал 4 — 5 процент дукхагIа хулийт. Уж хьокхамаш доахача дизза дакъа лоац Михаил Филипповича кулгалдеча смена кулгалхоша а.

СУРТА ТIА: воккхагIвола оператор М. Игнатенко.
С. ХУГАЕВА сурт.

Доакъар—дукхагIа а дикагIа а

КЕРТТЕРА ДЕКХАР

Доакъар Iалашдара, цун дикала тха боахаме йоакхо ца яро цецвоаккх со. Iа чакхдоалача хана хьайбашта дIадала хIама хилац хIара шера. Цул совгIа, кийчдаьр а во хул.

Моша доакъар кIоага чу доллаше цхьан-шин дийнахьа дIакъовла деза. ТехнологегIа ишта из де дезилга ховшше, кIоаг дIа ца къовлаш кIира а кхы дукхагIа а ха йоаккх тханцига. Из бахьан долаш дукха рузкъа, наха хьийга къа дов пайда боацаш. Цул совгIа, машино доакъар Iодоассадаьчул тIехьагIа из бульдозераца чухьокх кIоага чу. Из бахьан долаш дукха лаьтта ув доакъарца. Нийсдайта йиш йоацаш хIама да из. ХIана аьлча, цхьа сантиметр хулача лаьтта галинга юхе нийсъенна силос, гонахьа ах метр совгIа йохкалу.

Телхар хьа а къестаеш, хьайбашта дикагIъяр тела езаш ба скотникаш. Из хIама диц дукхагIчар. ХIаьта телхар йиача етт цамогаш хила а тарлу.

Соахка доакъара свеклай дика хьувкъам чубера тха колхозе — хIара гектара тIара кхо бIаь тонн совгIа. Цу гIулакхо гIадбига бар хьайбаш леладераш. ХIаьта тIехьара фу хилар.

Дердех Iоцiся а аь, кIишлей тIа а пенашта гонахьа а чаа дилла кIоага чу яхка еза свеклаш, ца талхаш дукхагIа ухкаргIолаш. Бакъда, тхо долча цох цхьаккха а данзар. Из бахьан долаш ахнел дукхагIа яраш йохкаенна дIакхайсар. ХIаьта документаша хьежача уж дIаюаяьраш санна чакхъяьхай ХьакхарчашТа лаьрхIа дIаенна хиннараш ферма заведующе йоагIача бесса кIоагашка йохкарах Iанна теар. Цудухьа хьакхарчашта дукха дулх тIакхийтар.

Аз лакхе дийца кхоачамбоацараш ух шера доакъар Iалашдеча хана ца нийсдалийтара кхолхоза кулгалхой, специалисташ оарцагIбаларга догдоах оаха.

Цхьа керда хIама юкъедоаладе лерхI. Бора йол кийчъе дага да тхо ух шера. Массехк шу хьалха хезар цунах дувцаш долчох. Ставропольски, Краснодарски краяй боахамашка из мишта кийчъю сайна бIаргадайра.

Тхоай боахама специалисташца дагаваьлча, бора йол кийчъелга хьаллацар цар. Соахка кIезига мара Iалашъяьнзар из. Цхьабакъда хьайбаша юхе хIама ца юташ йинар. ХIаьта Iа чакхдоалаш доккха новкъостал а дир цо фермай болхлошта. Из техачул тIехьагIа 70 —80 процент ча дуар доахана. Цунца цхьана, дIадала хьаьна доакъар доаццаше, шура а дукха тIераялацар.

Бора йол кийчъяра технологи дукха чоалхане яц. Люцерна хьекхачул тIехьагIа касарашка уллийт, маьлхаръяххалца. Цу тайпарча бабца карс лаьгIо хьовзаяьчул тIехьагIа, меттаотташ хила еза. ТIаккха кIоага чу йолл. Из хьаьнъяра цхьаккха тайпа минеральни добавкаш эшац. Дика хилийтара эгтара хьалха эшар — кIоага чу ма могта чIоагIагIа из IочутоIаяр.

Iа тIакхаьчача баьдлу из. Цудухьа оал цунах бора йол. Из хоза хьадж йоагIаш хул.

Цу тайпара йол кийчъе йиш я викаца цхьана дIабийнача кенах, суданкаш, кхыча бабцех. Люцерна а уж баьцаш а хIанзарчоа мошача доакъара хьокхаш латт тха боахаме. Шийкхо ди дабича аьла чуэца йолаергьа, ХIаьта укх шера Iангара доакхача хIара хьайбана лаьрхIа 22 центнер доакъара единица Iалашъе дехкар оттадаьд шоашта хьалхашка колхоза кхаш леладераша.

Йол укх шера планагIа 1040 тонн йоллаш Iалашъе еза колхезе. Из болх чакхбаккхара Федюнин Александра кулгалду бригада вIашагIъеллай. ПодрядагIа къахьег цун коллективо.

Буц цкъа хьекха мукъадаьннача кхашка, из сихагIа дегIайоагIаргIойлаш, минеральни удобренеш а тайса. Хий дуллаш ба механизатораш Соляников Александр, Жуков Анатолий, Дынник Николай, Анисимов Александр.

В. ХАМХОЕВ,
Сунженски района «Победа» колхоза зоотехник-селекционер.

«ЗIамигача сервиса»— депутатий йоакхо

Бутт совгIа ха яьннай «Индивидуални къахьегама деятельностах» яха СССР Закон юкъедоаладаь. Цхьанне санна массане а из могадаь СССР Лакхехьарча Совета депутаташ укх деношка юха а гулбелар Кремле. Из дир Ростов-на-Дону яхача городе цу хьакъехьа дер масал долаш, хьалхара итогаш е, хьалхара опыт тахка, из вIашагIтоха. Союза Советеи Къамий Советеи халкъа эшача товарийи наха деча гIулакхийн комиссеша цхьана яьча заседане даь къамаьл принципиальни дар, керттердар — духхьал ростовчанашта хинна ца Iеш, пайдане а хилар.

1 июне кхачале, хоам бир горсовета исполкома председателя Г. И. Зоренкос, вIашагIъеллай 36 кооператив, цига болх беш ва 300 саг. Духхьал мае юххьанца 109 саго регистрационни удостоверенеши 167 саго патенташи дIанйцай.

МалагIа новкърленаш нийсъеннай Ростове? Уж кIезига яц. Масала, арендa дIаенна 25 помещени хIанз а ремонт янза я. Г. И. Зоренкос яхачох, цун бахьанаш духхьал горисполкома службай болх эсала вIаштIехьбаккхарах хинна а ца Iеш, ссуда дала йиш ца хилар да.

«ЗIамига сервис» кIезигагIа я быта паччахьалкхен службал, цунна новкъостал эш Iаьдала органашкара, аьлар цхьана йолча депутатски комиссе председателя Г. Рощинскаяс. Специалистий группаца Ростове яхаяр из моттиге дош бокъонца довзар духьа. Советаш дехкарийла я цу балха листам тела, духхьал граждани предложенеш дIаязъярахи мукъабаларахи кхоачамбаь а ца Iеш. Иштта хIама хиннадац — иштта вывод йир комиссе. Индивидуални къахьегара болх укхаза дIабода цIаьхха хулаш. Масала, май бетта дуккханешта мукъабеннаб барзкъаши кога гIирси бе, сурташ даха. ХIаьта транспорт, медицински гIулакх делга, берашкеи кхоаношкеи хьожилга, фусамашта ремонт елга санна йола лоархIаме сферан хила ма йоагIара дегIаяхканзар.

Май бетта шин кIирагIа йиъ разрешени мара еннаяц декоративно-прикладной искусства занятеш яра. Халкъа творчество лекъай-хьогI? Ледара дIабоаржабу болх торговле отдело а. Общежите вIашагIтехача кхаь кооперативна могаргдий-теш гIулакх тоаде. Цул совгIа уж кафеш кIалха хиннарашта метта мара кхы тIакхийттаяц.

Из деш производства боарам цIаьхха лакхлургба, ХIаьта сена чотагIа? Керттерча даькъе — маьхаш лакхдарца. Хьанна пайдане да из? Хетаргахьа, духхьал торговле министрестванеи кооперативаша шоаштен. ХIаьта ийша хургба потребителаш, ишттa лерхI из СССР Госкомтруда председателя заместителя М. М. Кравенкос. Морални оагIонга диллача нийса я цо еш ма яккхара тIакхувш вола йола йоакхо. Практико хьахьокх индивидуални къахьегаш ваха гIертача сагах хIасаг лаьрхIа хилар. Наьха психологи хувцаргйолаш Закон дIадовзийтара, общественни уйла хьахилийтара лерragIа а хан-ханнахьа а кхетама болх бе беза.

Индивидуални сервисах керттера де лерхIар дац вай лакхлуш латта хьашташ кхоачашдар беррига бехктокхам цхьацца болча наха тIабилла гIертилга, из да атта доаца декхар кхоачашдара паччахьалкхен предприятешта новкъостал де гIертилга — дийцачун керттера дар а из да. Индивидуални къахьегара болх тахан дика резерв я. Цига дикка доккха дакъа лаца могарг а да, декхарийла а ба пенсионераш, цIенноаной, студенташ, дешархой, вешта аьлча производстве болх беш боаца нах. Ростова Советаш хIанз а цу тIа кхаьчаяц. Уйла яйташ да общественни производствера кадраш дIайовлар (цкъаза йоккха говзал яраш а йовлаш).

Ростовски опыто хьахьекха. ма хиллара, эггара ирагIа да бийдалеи материалийн дош. Хетаргахьа СССР Госснабо ший территориални органашка болх хьинарегIа байта беза, резерваш хьалаха а хилийта а еза. Халкъа депутатий моттигерча Советий юридически службa болх чIоагIбара цIенхаштта уйла е ха кхаьчай.

Цхьабакъда, хьалхарча этапе эггара керттера дар да инициатива хьаллацар, хьалаш хилийтар, ехкаш йола бюрократически йовжаш дIаяхар, аьнна белгалдаькхар Союза Совета халкъа эшача товарийи бахача наха гIулакхаш дарен Комиссе председателя Ф. А. Табеева.

...Иштта, «ЗIамига сервис» дегIайоагIаш я. Заседане йийцача Россайски Федераце Госплана даннегIа ер шу чакхдоалаш республике 3000 кооператив хургйолаш лерхI, бытовой гIулакх дара — 1300, общежитен торговн заготовкайи сфере — 1100, халкъа эша товараш хьадеча — 560.

ЦIаькха а Ростов ювца безам бар. Сателалийташ заседане дакъа лоацаш хиннача цхьанне: «Ростове — дай мел дар геттара кIезига да, хIаьта даьр а тIехьарча бетта городе «ревизор» воагIа» аьнна хезача даьд.

Л. ШВЕДОВА,
ТАСС корр.

Москва.

Нов. ЯНИНА Г. С.
НОХЧ-ГIАЛГIАЙ АССР ЛАКХЕХЬАРЧА СОВЕТА ПРЕЗИДИУМА СИИЛЕН ГРАМОТА ЯЛАРАХ ДОЛА

НОХЧ-ГIАЛГIАЙ АССР ЛАКХЕХЬАРЧА СОВЕТА ПРЕЗИДИУМА

У К А З

«Грозэнерго» системе дукхача шерашка беркате болх барахи республика общественни вахаре хьннаре дакъа лацарахи, иштта ваьча денз 50 шу дизарца дувзаденнеи Нохч-ГIалгIай Автономни Советски Социалистически Республика Лакхехьарча Совета Президиума председатель **Х. БОКОВ.**

Нохч-ГIалгIай АССР Лакхехьарча Совета Президиума секретарь

С. КОЖУХОВСКИЙ.

г. Грозный.
1987 шера 10 июне.

СУДЕБНИ ДЕША УРОКАШ

Бехке веце а... бехк баьб

ХIанз массехк кIира да Нохч-ГIалгIай АССР Назрановски района милице отдела замполит Даскиев Суламбика Заьудин ше дIаIомавенна милице форма тIа а йоацаш, гражданский гIирс бийха лела. Сунженски районни суда решенегIа (дош тахка дIадоладаьча хана денз кхоалагIа решени я из) «служебни полномочен тIехваларах» Даскиев балхара мукъавалийтав.

ГIулакх цу тайпара дIадерзаргхилар-м 1984 шера 28 марте а ховш бар цхьабараш: замполита хала хургда ший моттиге виса. ХIана дагаера из уйла цу хана? ХIана аьлча, цу дийнахьа автономни республика МВД идеологически актива совещани чакхъяьннандаь. Цига дийцар социалистически законность телхаярца къовсам лоаттабеча керда хьаяьча политорганий института лоархIам айбарах.

Совещане къамаьл дир Даскиева а. Сов шаьръенна формулировкаш дIа а кхайсса, цо юхьдуххьал дIаьаьлар, цунна хетачох, республика МВД-ас кадрай отдело гIулакхера нах харжарни уж дIаоттабари тамашнеча принципашца леладеш хилар. Масала, мишта нийсвеннав И. Кокурхаев Назрановски РОВД следственни отдела начальника балха? Цунна-м дукха ха йоаццаш учетни карточке дIа а язъеш, строги выговор ма кхайкаяьйий, уголовни гIулакхаш тохкаш цIенхаштта законность толхаярах. Е кхы а аргда вай, корта бохабу малар менна волча, машина лелае бокъо лу удостоверени доацача участковни инспектора, воккхагIволча лейтенанта Алероева наькъатранспортни аварни ма яьйий. Алероев дIаваккхара яь решени министерства кадрай отделе теркам тIа ца бохийташ йитар, хIаьта участковни инспектор дIахо а молаш ва.

ЧIоагIа тамашийна дар Назрановски трикотажни фабрика хаьхо Газдиев лоацача хана хинна хIамаш. Чухьежача хана цун цIагIара лаьцар цо лочкъадаь ялх эзар сом совгIа мах бола 25 рулон трикотажни полотно. ОБХСС начальника В. Суркова бехке ва е ваг кхетаде йиш йоацаш гаьнадаькхар ший къоал а тIехь хьалаьцача Газдиева гIулакх.

Ховш вар Даскиев ше дер малагIа тIехьле йолаш хургда. Иокхха йоацача республике дукхха ба гаргарабараш, вIашн бовзараш-безараш, хIаьта тахан цо гучабоахарех цхьабарий гаргара нах доккхийча гIулакхаш тIа беце а, тайптайпарча инстанцешка уж хьаллаца низ болаш бар. Цхьабакъда, цу тайпара хьал кхы дIахо ла йиш йоацаш хиларах чIоагIа тийша хиларо, ший должносто бакъдар дувца ше дехкарийла велга кхетадаро тIехьагIа хургдолчох кхера а ца экараш, майра а ира а къамаьл дувцийтар цунга.

Замполит ше дийцар лерragIа кхоачашдеш хьавера. 1985 шера, январе Назрановски РОВД болхлой атестаци хилар. Кулгалхоша а партбюрос а тIапйцача решене тIа йоахар, военизированни охрана отделене начальник Б. Добриев, следственни отдела начальник И. Кокурхаев, ГАИ воккхагIвола инспектор М. Белхароев, ОБХСС начальник В. Сурков шоаш болча моттигашка дIахо лелабе йиш яц.

Аттестационни документашца хинна истори къаьсттача, бокъонца долча къамаьла тема а хинна дIаотта йиш йолаш дар. ХIаьта вай цох дувцаргда духхьал цхьан гIулакха — милице райотделера хьал унахцIена дерзадар юхатеттара механизмо болх мишта баьб яхача деша теркам тIабахийтар духа. Дага а доацаш, комиссе решенена вето тIайиллар парте райкомо, цига РОВД кулгалхоша лерхIачох еррига информаци йолаш а цунна раьза болаш а хиннабале а. Цу гIулакха обком юкъегIорта езаш хилар. Проверка йича гучадаьлар, РОВД решени ннийса йолга.

Цигта хьахилар тIехьагIа из хьабаста милице, прокуратура, суда болхлоша дукха а низ тIабахийта бе-заш хинна шод. ДIадоладелар из Б. Добриева — «халахетар» хиннарех цхьанне — республика чурча гIулакхий министра цIерагIа шу хьалха хинначеи ца зувш дисачеи гIулакхех рапорт яздарца. Цо хоам бора замполита Даскиева указанегIа бокъо йоацаш лаьца а хиннав, ханна йолча изоляторе бархI сахьат а даькхад гражданина Горбакова, аьнна.

Фу маIан долаш дар селлара тIехьадаькха дагардар хьадувцар? Аьлча, бокъо толхаяьй хIама кхакха дагадолаш: рынке Горбакова йохкаш хинна джинсови хачи хьа а яькхха, шийна йита. Сона цхьаккха Горбаков бIарга а вайнавац, малав а хац яхаш замполита яхар тIаэцанзар. ЭгIазбахарагIа цхьанне а теркалдацар массанахьа а бIехвенна Добриев бокъо бахьан къовсам лоаттаберг а хинна цIаьхха дIа хIана эттав. Зе хинна Горбаков йIаьххача хана йнст цо хулуш хIана Iийнав, бокъо йоацаш ше хьувзаварах цхьаннахьа а хIана леткъаваш? Хьан хьийхад цунна замполит хIама яккха дагахилар гучадоаккхаш лоткъаваш де аьнна? Уж деррига хаттараш прокуратура следователаша цу сахьата де ма доагIарий (дош техкад массехк прокурорски болхлочо). Е, кIезигагIа хилча а, массехк бутт баьлча хIаьта а, оахкал вIаштIехьдаькхкача Б. Добриева шин рецидивистаца доккха зулам даьчули цунна суд яьчули тIехьагIа.

Вай хьоадергдац замполит бехке хилар хьа ца хьокхарах дош юха а следстве дохийташ судо хьалхара дийца ши дош. ХIаьта саг бехказа хIана валийтанзар? Укхаза къаьгга гучаяьлар дуккхача хана денз чIоагIъенна латта судебни практика. МоллагIча юристо кхетаеш ма йий «Бехке ца хиларах бехказа валийта» яха формула. Нагахьа санна бехке хилар дIахьокхаш деце, цунца дIахьокхаш да бехказа хилар. Из да виззa бакъвар йизза йола реабилитаци. Судаша цкъаза хьдда позици лацац.

КхоалагIа судхо С. Бабиева хиннай цхьанна хIамах шек ца йоала саг, замполит бехке хиларах тешаш а яр. Сенах? Полномочеш тIехьяхарахи джинсеш шийна йитарахи? Суда соцам тIа шоллагIча «зуламах» цхьаммаци ма кхаьчарий министерствера а.

— Нийса да аьнна, — раьза хилар Юрий Юрьевич,— хIаьта, кхетаделахь, Даскиевна коммунисташца тарвала ханзар.

Иштта деннача жопо цевваккхар, кхыметтел уйла а чуйоссайир прокуратурацара гIулакхаш толха ца дар духьа министра тIехьашка вала лаьрхIа хиннад-те. ХIана аьлча, райотдела коммунисташ кхозза хиннача шоай собране раьза хиланзар Даскиев партера дIавакхха. ТIехьара собраш хулача хана КПСС райкома орготдела заведующе Н. М. Муцольгова инициативагIа ден повествана юкъедихьар кхы цхьаьаьха дош: «Коммуниста З. С. Даскиева персонални гIулакх». ХIаьта предложенн а елар: Сунженски района халкъа суда решенни хинна хиларца дувзаденна, замполита служебни дехкарех из мукъа а воалийталва, КПСС мугIарашкара дIа а воаккхалва, аьнна. Собрани чIоагIен дуккханеша къамаьлаш деши хилар. Юха а коммунисташа решени йир: КПСС мугIарашкара дIа а воаккхалва, аьнна. Собрани чIоагIен дуккханеша къамаьлаш деши хилар. Юха а коммунисташа решени йир: КПСС мугIарашкара З. С. Даскиев дIаваккхарах долча дешага ма хьожалда, лакхе латта инстанци приговорага хьажжалца. Цу предложенена тIехьа кулгаш айдир 20 коммунисто, духхьала цхьаккха вацар. Духьала а тIехьа а воацаш хилар шиъ (царех цаI — замполит ше).

Шийна карарчун морални гIулакхий лакха мах бу министерства политотдела начальника А. М. Эштиева. Партийни органаша еннача направленех милице болх бе волавелар коммунист З. Даскиев. Лакхера образованы а йолаш, юртбоахама производства экономист вар из, РОВД политически балха бехктокхамеча участке вахийтара рекомендаци елар цунна, нравственни даькъе чIоагIа, гIулакхах кхеташ, принципиальность йолаш саг хилархаьчарий министерстве.

— Нийса да аьнна, — раьза хилар Юрий Юрьевич,— хIаьта, кхетаделахь, Даскиевна коммунисташца тарвала ханзар.

Иштта деннача жопо цевваккхар, кхыметтел уйла а чуйоссайир прокуратурацара гIулакхаш толха ца дар духьа министра тIехьашка вала лаьрхIа хиннад-те. ХIана аьлча, райотдела коммунисташ кхозза хиннача шоай собране раьза хиланзар Даскиев партера дIавакхха. ТIехьара собраш хулача хана КПСС райкома орготдела заведующе Н. М. Муцольгова инициативагIа ден повествана юкъедихьар кхы цхьаьаьха дош: «Коммуниста З. С. Даскиева персонални гIулакх». ХIаьта предложенн а елар: Сунженски района халкъа суда решенни хинна хиларца дувзаденна, замполита служебни дехкарех из мукъа а воалийталва,

СССР 50 шу дизара цIерагIча Грозненски химически завода № 131 йолча цехе меттел ерригача предприяте а эггара дикагIа лоархIаш вола слесарь ва Гамзатов Авалу Хадисович. Цу профессех цхьан моттиге цо къахьега 25 шу дизад. Цу шерашка ший балха тIа Iалальмате йоккха опыт Iоаньй цо. Из дог рауза долаш дIа а йовзийташ, цо хьалхебаь говзанчаш итташ ба. Шоай хьехамча санна тIехдика производственни хьокхамаш а доахаш къахьегаш ба уж хIанз. Царех доккхал ду Авалу Хадисовича.

СУРТА ТIА: слесарь А. Гамзатов.

С. ХУГАЕВА сурт.

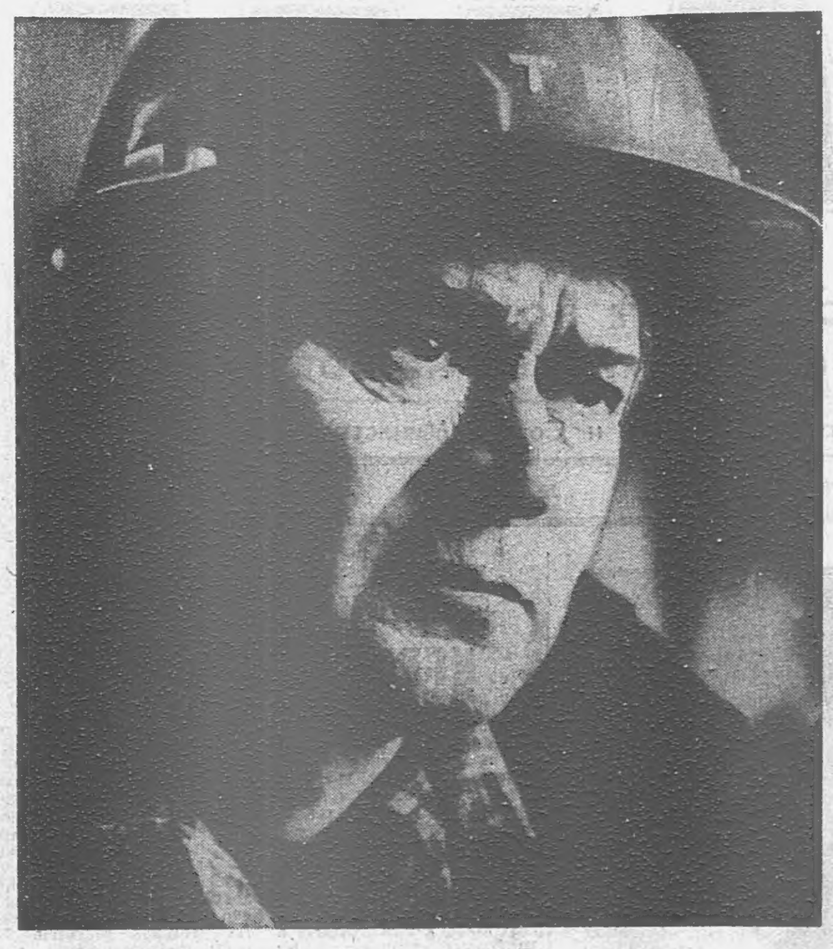

КЪАХЬЕГАМА ХЬАЛАШ ТОАДЕШ

СЕЗОНА— лерттIа кийчо

Парте XXVII съезда, КПСС ЦК январски (1987 ш.) Пленума решенеш тIа белгалдаккхад сага фактора лоархIам айбелга, болхлой творчески низ хадданза дегIаахара дукхагIа теркам тIаахийта безаш хилар.

Хоалуш лакхденнад болхлой алапи Карабулакерча химреагентий заводе. Нагахьа санна цхьайтталагIча пятилетка шерашка юкъера лаьрхIача хIара болхлочо бетта 173 сом алапи эцаш хиннадале, хIанз 187 сом эц. ШийтталагIа пятилетка чакхъялале заводчаний алапи кхы а лакхлургда, дукхагIча даькъе из де таро хургья боахама доалдара кердача формага довларах. ХIаьта цу гIулакха кийчо е тхо доладенна дикка ха я. ХIанзлехьа болхлой моттигашта аттестаци елга чакхдаькхад. Из бахьанце 54 болхло кхычахьа къахьега ваха йиш йолаш мукъаваьннав. Переаттестаци яьй ниженерно - технически болхлошта а.

Дукха хIама ду заводе наьха вахара хьалаш тоадара тIадерзадаь а. Укх тIехьарча шин пятилетка шерашка хьалдаь эксплуатаце дIаденнад дукха квартираш йола пхи цIа, массехк котедж. ЦIеноша дIалоаца моттиг 10 эзар квадратни метр я. Укх пятилетке хьалде лаьрхIа да кхы а дуккха-за вIаштIардаь шиъ цIа.

ШийтталагIа пятилетка чакхйоалаш вIаштIехьдаргда тха завода беррига болхлой квартирашца Iалашбе.

Цунца цхьана наьха хьашташ диззагIа кхоачашдара заводе кхайкаяьй халкъа эша товараш дукхагIа, дикагIа арахецара тIаерзаяь конкурс. Соахка новрий борц дIабийра оаха. Цох боккха пайда баьлар предприятена. Цул совгIа халкъа эша товараш арахецара мехкдаьтта промышленноста министерства чIоагIа яь, перспективни план я заводе. Цу планах 1987 шера 139 эзар сома маьха уж товараш арахеца дезаш да тхо, хIаьта 2000 шерага кхоачаш цар боарам шозза дуккхагIа хургба. Из проблема къоастаеча отраслевой Iилман институташа гIо дарга сатувсаш да тхо.

Боккха теркам тIабохийт оаха заводерча наьха бытовой гIулакхаш тоадара. Дукха ух болхлой тха гIишлон участке цхьацца дехараш деш: цIагIара уйнаш, наIараш, корий рамаш тоаелга дехаш. Штукатурни, бетонни балхаш дара заказаш а тел.

Заводе практика а хинна дIаэттад нах бахача цIеношка бытовой гIулакхаш делга, соцкультбыта объекташ хьалъелга.

Сага фактор. Таханарча дийнахьа чIоагIа лоархIам болаш я. Дукха ха йоацаш завода шин цеха кулгалхоша дувцачунга ладувгIаш хилар со. Цхьанне лерхIачох хIара болхлочунна яла езаш йола премни а луш, хIаранегара доагIаш дар хьадехаш болх хьабайта безар. Вокхо йоахар, болхлочун ший къахьегамцара безам лахьбе беза.

Практико хьахьокхачох, тела премеш кIезигъярах е кхыдола бехкаш дарах дукхагIа йолча хана къахьегама овсарле лохлу. ХIаьта лерттIа къахьегама хьалаш, наха кхетам балара болх дика лелабеш хилча, дисциплина чIоагIлу, беррига болх а дикагIа дIабода. Масала, соахка инженерно-технически юкъерча звено болхлой хувцабалар 1981 шераца нийсдича 11 процентагара 9 процентага кхаччалца лохденна да.

Тха заводера къахьегама хьалаш тIаювха спецовкаш, балхара ваьлча лувча моттиг эшаш да. Заводе йолаш я барзкъаш хувца моттигаш, душевойш, кхалнаха лаьрхIа гигиена цIа.

Болхлошта дIайха даар хургдолаш, къаьстта сменагIа балха болчарна лаьрхIа заводе йолаш я цкъа ховш 50 саг Iоха моттиг йола столови. Белгалдаккха ловра из тха болхлоша шоаш хьаьв хилар.

Тха заводера, дукхагIбола болх хала, низ духа дIабодаш ба. Цудухьа даьд уж балхаш къахьегамхошта столове хIама данйтарал совгIа, салалIа а моттиг хургйолаш. Наха бе-башха ца хеташ яц гонахьара хозал, эстетика, лакха культура. Уж а да овсаре болх бара эша къахьегама хьалаш.

Специалисташа белгала доаккхаш махиллара, дукхагIча хана фега хилар эггара дикагIа салоIилга лархIа мегаргдолаш да. ТIакхха завода коа дукха я гаьнаш, эизаш.

Ишта Iемаб заводчаназ шоашта цIагIа эшача кхачан заказаш де. Уж хьалаш а Iалашдаьд заводе. Делкъа хана моллагIвар шийна эшаш дола хIама, заводерча фермера шура, теплицера баьцадаараш, кхыдола даараш эца заказ де йиш йолаш ва. Хеталу, доккха гIулакх дац из аьнна, вешта цох боала пайда-м боккха ба.

Каст-каста заводе хул салаIара сайренаш а.

Заводе дукха гIулакхаш ду культура, бытовой, соцнальни хьалаш тоадара. Цудухьа хIара болхлочун къахьегама а политически а хьинар айлу.

А. СИНЧИНОВ,
Карабулакски химреагентий завода ПТО начальнин.

ХьатIакхоачаш я консервщикашта эггара халагIа йола ха. Кастта йолалургья Грознера консервни завод керда хьадоалаш дола баьцадаараши сомн чакхбаккха. Юбилейни шера доккхий толамаш даха лаьрхIад цун коллективо. ХIаьта хIанз кердача сезона кийчлуш, снхъенна ремонтни балхаш деш я предприятера коллектив.

Укхаза оттаяьй ремонт яра график. ВIашагIъехкай ремонтни бригадаш. Цу графикагIа 26 производственни объект тоае еза, хIаьта тахан царех 20 объект тоаяь кийча я. Бакъда цхьайола материналаш эшаш хиларах графикал кIеззига тIехьабисаб ремонтникаш. ХIаьта а керда сезон дIайолаялале дог тийша ба уж завод кердача сезона кийча хургхиларах.

— Кердача техникана наладка еш я специализированни монтажни ремонтни управлене (СМРУ) монтажникий бригадаш. Ала доагIа укх шера дукха оборудовани цар хийцалга. Ишта, хьалха хинна «АВ-4» яха автоклаваш кердача «БУ—КАВ-4» яхачарца хийцай. ЛакхагIа я цар къахьегама овсарле, тIаккха автоматика дукхагIа хиларах къахьегама хьалаш я аттагIа хул. Керда оттаяьча машинашта юкъе я моечни яраш а.

Соахна эггара дуккхагIа ремонт эшаш яр консервни цех. Цигара моша горошек, кабачкови икра, нарсаш яша йоахкача линешта эшаш йола ремонт чакхъьянна, хIанз наладочни балхаш деш ба ремонтникаш.

Миштa чакхйоалаш я шун ремонт яхача хаттара ишта жоп делар керттерча инженера Таршухаджиев Абубакара:

— ХIанз-м дерригa йистедоалаш латт. Укх шера завод дуккха дикагIа кийча хургья соахкарчул. Из гуш да укх шера даьча ремонтни балхашка хьежача. Тха балха тIа эггара новкъагIа дар да хьалха хинна самалаш, гIулакхаш, цхьабола нах перестройка наькъа тIа бовлара дукха сагота ца хилар.

— Абубакар Абдулаевич, вайна ма харра, консервни завод сезонагIа мара болх беш яц. Миштa карагIдоал шун хIара шера кадрови дешаш къестаде?

— Кулгалдеш йола звено тха массаза яр я. Ишта болаш ба керттера специалисташ а: Укх шера тхоай заводе кийчбаьб саха варщираш, стелирезатораш, обжарщикаш, ишта кхыбола, хьалха ца тоъаш хинна специалисташ. Дика новкъостал дергда тхона студентий стройотрядаша а. Белгалдаккха безам бар са укх шера оахча студенташта дика кийчо яьлга. Тоаяь уж бахаргбола лагерь. ВIашIехьъяьхай цар къахьегаргдола моттигаш. Раьза хургба аьнна хет сона тха къоба новкъостий. Боккъалдар аьлча, хьалхарча шерашка дукха раьза хилацар уж заводера къахьегама хьалашта, алапена. ХIаьта соахка стройотряда кулгалхоша каьхат яздир тха завода администрацена баркал оалаш. ХIанз массе а хана ишта тIаэца лаьрхIа да тхо студенташ.

Кхыча болхлошта лаьрхIа дуккха гIулакхаш даьд, деш а да заводе. Хьаелларгйолаш я химчистка приемни пункт, парикмахерски. 3 сменагIа болх бергба столове. Кхачах луш бола мах 30 процент заводо ший кассера дIалургболаш гIулаях даьд.

Кхоачамбоацараш а да заводе. Царех лархIа деза викельни гIозарч деш йолча цехе дукха брак хилар. Оборудовани тишa хилар да цун бахьан. Еррига брак пайда ца эцаш дIакхосс укхаза. Нагахьа санна уж изделеш ахьа хьайра яларе, уж цIаькхаза а производствана юкъейоалае йиш яр, Ала доагIа, цу цехе къахьегама хьалаш геттара во долга. Цхьан тайпара хувцамаш ца дича даргдац укхаза. Цун уйла е еза ха хьатIаэттай завода кулгалхошта, общественни организацешта.

Дукхаха моттигашка дIакхоачаш, дика йовзаш, чIоагIа дIаэцаш я Грознерча консервни завода продукци. Цох боккха толам лоархI предприняте коллективо. ХIанз беррига низ тIабахийта лаьрхIа я из ший толамаш тIа-тIа дикагIа хилийтара.

Б. ЖАБРАИЛОВ.

СИЙЛАХЬ-БОККХА ОКТЯБРИ НОХЧ-ГIАЛГIАЙЧЕИ

А Л А Н Ш Е Р А Ш

1917 шера февраль бетта Россе котъяьлар шоллагIйола буржуазно - демократически революци. Владимир Ильич Ленина яздаьд: «Массехк дийнахьа Россех хьахилар тIема хьале дунен тIарча моллагIча мехкал дукхагIа мукъайола демократически буржуазни республика» (т. 41, оагI. 12).

Стари промыслашкарча болхлошта 5 март тIакхачча ханзар пайчахьалдеш дола РомановгIар цIа дIадаькхалга. Цу событена хетаяь Грозне болхлой йоккха митинг хилар, 15 сагах латта болхлой депутатий Совет а вIашагIтехар. Советаш вIашагIтехар мехкдаьтта промыслашка а. Болхлой, салтийн казакнйн Грозненски Совете хьинаре болх беш бар большевикаш Анисимов, Погорелов, Ворожев, Филатов, Носов, Тымчук, Бакулин, кхыбараш а.

Март чакхбоалаш Грозненски большевистски организаце собранн хилар. Цига хержар Н. Анисимов керте волаш йола партийни комитет. Хьулалуш хинначара хьагучаяьнна Грозненски большевистски организаци нах тIанхеташ хиларца сихха йоккха хулар. Апрельски конференци хулача хана 800 саг вар цунна юкъе. Грозненски большевикаша Грозненски мехкдаьтта промыслай района къахьегамхошта юкъе хьинаре организационно - массови болх дIаболабир.

Август бетта хьайиллар РСДРП(б) VI съезд. Из ха тIаотташ Грозненски большевистски организацена юкъе вар 1800 саг. Грозненски большевистски организацегара вахийта съезда делегат Н. Анисимов вар.

РСДРП(б) VI съезда решенешца хьалхле а лелаеш, Грозненски парткомо боккха болх бир контрреволюцеца къовсам лоаттабара революционни низаш оарцагIдоахаш. Грозненски Совете йиллар Н. А. Анисимов председатель а волаш тIема-революционни комитет. Городе вIашагIтоха йолайир болхлой дружинаши ЦIеча гварде отрядаши.

Петрограде Октябрьски герзаца кийчъяь восстани хиларах 2 ноябре хоам бир Н. Анисимова Грозне гарнизонни, полковой, ротни комитетий собране. Цо цига дийцар ше делегат хиннача Советий II-ча съезда решенеех. Собране дакъа лоацаш хинначар тIанйцача резолюце тIа йоахар: «Собрани йизза теш депутатий Петроградски Советах, из эггара хьалха кхайкаше бе герз а делла революции Советаш лорае кийча а я».

1917 шу чакхдоалаш Совета революционни низаш мелде каяьлар казакий-лоамарой контрреволюце. Грозный контрреволюце Iаьдала караяхар. Городера арадала дезача эттар эскара доакъоши болхлой организацеши. Партийни комитета решенегIа Н. Анисимов къайлагIа городе Ставрополе дIавахар.

Хьулалуш Грозне большевикаша лорайир шоай организаци. Контрреволцена духьала къовсам лоаттабара нах вIашагIтохаш дукха болх бора. 1917 шера ноябрь бутт чакхбоалаш С. И. Тымчук керте а волаш керда партийни комитет хержар. Партийни комитета членаш каст-каста лоаман юрташка, казакий станицашка ухар, пига цар агитационни болх бора, болхлойи гарнизона салтийи митингаш йора.

1918 шера Терски областе дIакхайкадир Советий Iаьдал. Бакъда контрреволюционераш совцаш бацар, бокъонца духьалбовла кийчлуш бар уж. «Грозненски пролетариат революцена карагIдаьннар лораде кийчлуш яр.

Грозне ЦIеча Эскара командующе М. Левандовске яздора: «ВIашагIтеха вербовочни комиссеш добровольцаш гулбе йолаелар. Дуккха дIадоаржадаьча тIахьехамашеи этта ха дIайовзийташ долча каьхаташен тIаувзар шоай лоIаме революци лораергйола нах...».

Касталашха Грознена бIаргабайра города улицашка гIолла занятешка уха цхьан тайпара форма йолаш хоза барзкъаш дийха, фураж кех цIе ленташ хьерча, значокаш йоахка, оркестр йола нах — ЦIеча Эскара гIашлой, дошлойи артиллерин. Цар цецбаьхар мещанаши контрреволюционераши. Цу хана денз чIоагIача кIийлен тIа отт Советий Iаьдал!

11 августе Грозне дIаболабелар БIаь дийнахьара тIом. Кхаь беттал совгIа йолча хана ЦIеча Эскара доакъош духьала лаьттар Бичерахова кIайча казакаша беча тIема, уж боха а бир. «Грозненски ЦIеча Эскаро тахан контрреволюционни бичераховски офицерски бандашта меттахьа хIама техай, Грозненски станицера уж лелха а еш», — яхаш В. И. Ленингa телеграмма яхьийтар Г. К. Орджоникидзе.

1919 шу долалуш Деникина белогвардейски эскара оагIонгахьара боккха кхерам тIаэттар Нохч-ГIалгIайчена. Грозне болхлой йоккха йоацача отрядашта маганзар боккха низ болча цу эскара духьала латта. 2 февралe цар йитар город.

Грозне вIашагIтехар пхе сагах латта Грозненски большевистски подпольни комитет. Цун председатель вар К. К. Лазовацкий.

Партийни комитето коммунисташтеи парте боацараштеи юкъера хьакъоастабир нахаца бувзам лоаттабараи разведка яраи эша нах. Царга гIолла бувзам лоаттабора партизански отряда командираца Н. Ф. Гикалоца, белогвардейцашта юкъе хиннача шоай нахаца, цар хоам бора Грозне а цул арахьа а долча хьалах.

Подпольни партийни комитета секретарь хиннача И. Червяковна дагадоагIа: «Селевко Лазарга гIолла комитета йиш хилар белогвардейций типографе массехк листовка кепатеха арахеца. ХIара листовка кепатеха яьлча, цун набор дIаякхка йийзар тха печатник гуча ца валийта».

1920 шера январь бетта партé Кавказски краевой комитетои XI ЦIеча Эскара командованеи дерригa революционни низаш тIемеи политическин цхьан организаце вIашагIтехар белогвардейцашта духьала къовсам лоаттабара. Деникинцашта духьала массанахьа а восстани яра кийчбала болабелар. 17 марта Н. Ф. Гикалос приказ делар массанахьа а духьале е, аьнна. Нохч-ГIалгIайчене Советий Iаьдал оттадир..

Къахьегамхой боахам меттаоттабе болабелар. Цу хана мехкдаьтта чIоагIа эшаш дар. ЧIоагIа беха бар машиникъ. Наха шоаш ца кхобеш къахьегар.

Массехк дийнахьа цар тоабаь баькхар машиникъ, долче, мехкага мехкдаьтта кхачийта вIаштIехьдаьлар, В. И. Ленина 50 шу дузача дийнахьа Грознера Москве дIаяхийтар мехкдаьттах етта 46 вагон йола поезд.

Боахам меттаоттабеча хьинаре дакъа лаьцар къахьегама Кавказски Эскара бIухоша. «Кавказски къахьегама Эскара болх лаьрхIа варгвоацаш ба, — яхаш яздора «Правда» газето 1920 шера 13 июне. — ХIара дийнахьарча цун сводкаша дIалоац хIама ца эшшаш кепайоазон лист. Физически болх барал совгIа. Кавказски къахьегама Эскаро боккха просветительни болх а бу. Транспорт вIаштIехьъяккхар хьалхарча моттиге лоаттаду».

Шераш дIаихар... Ленински къаман политика кхоачашъярах. Нохч-ГIалгIайчена мехка индустриальни дегIаена район хинна. Сиха дегIаухар дукхача доакъоех латта халкъа боахам, хьахулар кердa промышленни районаш, Сийлахь - боккхача Октябра 70 шу дизара накъаболхаш республика къахьегамхоша боккха болх бу КПСС Центральни Комитета январски (1987 шера) Пленума решенеш кхоачашъеш.

В. ДЕРИГЛАЗОВА, КПСС Нохч - ГIалгIай обкома партархива Iилман болхло.

НОХЧ-ГIАЛГIАЙ АССР ЛАКХЕХЬАРЧА СОВЕТА МАССАЗАРЧА КОМИССЕШКА

Нохч-ГIалгIай АССР Лакхехьарча Совета Планово-бюджетни комиссе заседани хилар г. Грозне халкъа депутатий Октябрьски районни Совета исполкомо район комплексни экономически социальнии дегIайоалаелга предприятешеи организацешеи Iалашдеча кулгалдара хьакъехьара дош дувцаш.

Комиссе белгалдаькхар, партийни органаша кулгал а деш, «КПСС XXVII съезда решенешка хьежжа социально-экономически дегIаухилга сихдара халкъа депутатий Советий лоархIами бехктохками дIахо а лакхбара де дезарех бола» КПСС ЦК, СССР Лакхехьарча Совета Президиумен СССР Министрий Советеи соцам кхоачашбеш, Октябрьски райисполкомо шерра организаторски болх белга.

Промышленни потенциалах дикагIа пайда эцара, предприятеш 2 — 3 сменагIа болх бе яхара, болхлошта аттестаци яреи балха моттигашта рационализаци яреи, физически къахьегилга кIезигдара, балха ха кIезигагIа йоаяйтара тIадерзадаь гIулакхаш ду.

Массазарча комиссей производственни депутатий группай болх вIашагIтохара дукхагIа теркам тIабохийт. Хьалъеча соцкультбыта объекташта тIачIоагIбаьб бехктохкаме партийнии советскии болхлой, ялх депутатски пост. Лакхлуш ба цар лоархIам, райсовета сессешкеи исполкома заседанешкеи дувца дешаш кийчдеча хьинаре дакъа лоац.

Цунца цхьана НГIАССР Лакхехьарча Совета комиссе белгалдаькхар, районни Совето а цун исполкомо а предприятешеи организацешеи планови заданеш а социалистически декхараш а кхоачашдара ледара влияни еш хилар, резерваш гучаяхара царна кIезига новкъостал деш хилар. Цхьайолча предприятешкеи организацешкеи къахьегама а быта а хьалаш тоадара йоагIаш йола йоакхо яц. «Силуэт» объединене, Нохч-ГIалгIай химически заводо, кога гIирс беча фабрикас, кхычар продукци маьхалъяккхара, къахьегама овсарле лакхъяра, пайда бара, продукцега дIадодар лохдара заданеш а договорни декхараш а кхоачашдац, финансови дисциплина телхаю.

Районни Совето коллективаш социални дегIайоалаяра йоагIаш йола йоакхо елга хьадехаш «Грознефть» объединене, Iишлош еча Нохч-ГIалгIай управлене, машиннаькъа Грозненски отделене, моттигерча промышленноста министерства кулгалхошкара, города боахам дегIабоалабара юкъе дакъа лацаш.

Нохч-ГIалгIай АССР Лакхехьарча Совета плановобюджетни комиссе халкъа депутатий Октябрьски районни Советан цун исполкоман могадир социально-экономически дегIаухилга сихдара хьакъехьара халкъа депутатий лоархIам а бехктохкам а лакхбара дешах йолча партеXXVII съезда решенешщеи партеа правительства а социмцеи хьалхле лелаеш, комплексни экономически социальнии дегIаухилга Iалашдара организаторски болх тоабелга, общественни производство дегIаухилга сихделга, цун эффективность лакхъелга, къахьегача коллективаи а бахача наьха а социальнии бытовойи хьашташ кхы а диззагIа кхоачашделга, советскии боахамеи органий балха тIа демократически гIулакхащ кIоаргдара юкъе хьинарегIа дакъа лоацалга.

* * *

Нохч-ГIалгIай АССР Лакхехьарча Совето республика халкъа боахам ресурсашца Iалашбара массазарча комиссе заседане дийцар халкъа боахаме материальнии энергетически ресурсай кхом бара хьакъехьа халкъа депутатий Старопромысловски районни Совето беча балхах дола дош.

Комиссе белгалдаькхар, района советскии боахамеи органаша экономика интенсивни дегIаахара новкъа йоаккхаш, производственни потенциалах рационально пайда эцаш, ресурсай дерригача тайпай кхомбеш цхьабола болх баь хилар.

Района предприятешка материальнии энергетическии ресурсаш кхояра тIадерзадаь гIулакхаш ду. Цунна тIахьожам лоаттабу комиссе.

Къахьегамеи производственни дисциплина чIоагIъяра тIехьа къовсам лоаттабар бахьан долаш дIадахача шера 251,6 эзар киловатт-сахьат электроэнерги, 1524 гигакалори йIовхала энерги, 227,8 тонн условни доагор кходир.

Районе теркам тIабохийт гIулакхага дIайолхача отходех халкъа эша товараш хьадара. Из де лерхIаш «ЧИснабсбыт» объединене йиллай «Восход» яха кооператив.

Цунца цхьана депутаташеи комиссе членашеи белгалдаькхар, цу хьакъехьа беш бола болх хIанз а партеи правительстваи дIа ма дехара ца хилар.

Цхьайолча промышленни предприятешка изделеш хьаеча дукха металл дIаухийт, производствана ледара юкъекхувл энерги кхоеш йола кIезига отходаш хулийта а вIалла ца хулийта а технологически процессаш. Дуккхача предприятеша кхоачашдац рузкъан кхом бара дехараш. ИоагIаш йола йоакхо яц отходех товараш хьадара. ХIаьта продукци во а йолаш арахецача предприятеша докхка зе ду паччахьалкхенна.

Электроэнерги, Iалама газ, доагор зехьа доадеш моттигаш я районе. Исполкомо цIенхашитта тIахьожам лоаттабаь уж ца йоаяйтара. Цу лостаме массазарча комиссеша, депутатски группашеи посташеи беш бола болх дика тоабе безаш ба, хила доагIа гIулакх латтац царнеи халкъа тIахьожам органаштеи юкъе.

* * *

Нохч-ГIалгIай АССР Лакхехьарча Совета массазарча комиссе халкъа депутатий Старопромысловски районни Совета могадир белгалдаьха кхоачамбоацараш парте XXVII съезда, КПСС ЦК январски (1987 ш.) Пленума решенешца, КПСС ЦК-аи СССР Министрий Советеи соцамца хьалхле а лелаеш, дIадоахилга, доагора-энергетическии кхыйолчеи ресурсех пайда эцара эффективность лакхъелга.

Нохч-ГIалгIай АССР Лакхехьарча Совета Iалам лорадареи Iалама ресурсех рационални пайда эцареи массазарча комиссе заседани хилар Шаьла района Чир-Юрта поселкови Советои цементни завода администрацеи Iалам лорадара законодательство кхоачашделга Iалашдара хьакъехьа беча балхах дола дош дувцаш. Массазарча комиссе белгалдаькхар, Iалам лорадара законодательство кхоачашдара даькъе Чир-Юрта поселкови Советеи цементни завода администрацен беча балха тIа кхоачамбоацараш хилар. Из бахьан долаш зене йола хIамаш феца дIаярж. Кхесташ йолча пишкий установкашкара сахьата арабоал 20 — 25 тонн хиллал дом. Цу тайпара XI пятилетке феца дIайра 120 эзар тонн дом. Цементни демо меттаоттаде йиш йоаца зе дир гонахьарча хьуна.

Нохч-ГIалгIай паччахьалкхен университето даьча геоботанически тохкамаша хьахьекхар 9,3 эзар гектар хулача хьуна зе даь хилар. Из бахьан долаш йоакхкаш йола хьу 27 — 30 процент кIезигагIа хилар. Зе ду лаьттана, хина, хьайбашта.

Iалам лорадара цементни завода кулгалхошкара доагIар хьадехаш халкъа депутатий Шаьла района а Чир-Юрта а поселкови а Советаша, кхоачамболлаш цу гIулакха къоастаяь капитальни вложенеш караерзаяреи планаш кхоачашъелга. Гонахьара Iалам бIех ца дайтара тIахьожам лоаттабу служба заводе вIашагIйоллар нийса лаьрхIад.

ТХОАЙ ЮРТАХОШТА

Наьха хьашташ кхоачашду комплексни пункт тха юрта хьайилла духа ха яц. ХIаьта а тайжа дIабода цун болх, кхоачашъю планаш. Телевизор, радиоприемник, холодильник, барзкъаш дутта машина, кхыйола электрически хIамаш тоае, «химчистке» цIенде барзкъа дIадала юртара арабала безаш бац нах. Цул совгIа, юврагIаш, метташ, кхыйола поартала хIамаш йохкаш моттиг а я укхаза.

Цу пункте я оаха болх беш йола «Чечингшвейбыта» чуйоагIа барзкъаш тега цех а. ХIара бетта 400 — 500 сома маьха барзкъаш тег оаха тхоай юрта бахача кхалнаха (кочамаш, кухташ, цIагIа тIадувхаду халаташ, кхыйола швейни изделеш). Тхоашка да тхога уж тегара эша тайп-тайпара даьреш, кIадаш. Шоашта хозагIа хеттар харжа йиш йолаш ба кхалнах. Заказчикаша шоаш хьаденачох а тег оаха барзкъа.

Ишта накъайоал юрта тха зIамига (кхо мастер-швея я тхо) цех.

М. ОЗДОЕВА, Назрановски района Пхьилектюнгий-Юртарча быта комплексни пункта болхло.

Къахьеганза йоахача доходашца—лира къовсам

КИСА—ГАРГА, КАССА—ГАЬНА

Укх шера май бетта СССР Лакхехьарча Совета Союза Советеи Къамий Советеи Законодательни предположеней комиссеша цхьана яьча заседане дийцар дIадахача шера вай республикерча транспорта балха тIа нийсденнача цIенхаштгарча кхоачамбоацарех. Царех дуккхаза дийцад вай кепайоазон тIа. Цхьабакъда, «Чечингавтотранс» яхача территориальни автотранспортни объединенена чуйоагIача дукхагIйолча предприятешка дикагIча оагIорахьа хувцалуш хIама дац.

Мишта латт гIулакх укх шера? Масала, хьаэцаргья вай Грозненски № 1 йолча пассажирски автотранспортни предприяте коллектив. Укх тIехьарча шерашка тIаийца дехкараш меттел, паччахьалкхен план а кхоачаш ца еш хьайоагIа из. Городской маршрутегIа рейсови автобусаш араюлара график хадданза телхаю. Цу предприяте дукха нах нийслу транспортах ший доалахьа йолаш санна пайда а эцаш, паччахьалкхен чотагIа баха гIерташ. Масала, Икарус № 90-52 йолча автобуса тIара водитель Логинов Центральни рынок — Сады яхача маршрутагIа лелаш вар. Автобусаца ах бIаь саг а воалавеш воагIаш гучаваьлар из контрольно-ревизионни служба болхлошта. Царгара хьаийца ахча ший киса деллар цо.

ХIаьта Грозный—Ильиновка маршрутагIа лелача ЛАЗ № 13-39 йолча автобуса водителя Цадаева шийтта сага билет дIа а ца луш, царгара хьанйцар ший киса делла хиннад.

Цунца яхье ваьлча санна болх беш вар Икарус № 38-28 йолча автобуса тIара шофер Муслимов. Ховш ма хиллара, яхь лелаелга дика да, нагахьа санна из хьаьнага къахьегара, дикачун тIакхувш, обществана пайдане дар де гIерташ лелайой. Цхьабакъда, Муслимова лелаяь яхь ишттa яцар. Ткъо пассажир дIателаш доацаш воалавеш хиннав цо, пхи сомн шн эппазн шийна пайда а беш. Иштта цу автотранспортни предприятера ше тIаволчла ЛИАЗ № 96-85 йолча автобусаца Бисултанова Грознера-Червленни вугаш хиннав билеташ доацаш вола итт пассажир, кхо сомн диъ эппази ший киса а делла. Уж санна дола масалаш кхы дуккха доаладе йиш я, уж укх корреспонденце тIа дийца а варгвац.

Эхь-юхь дайна, йоакхача хIамилга тIехьабаьнна водителаш дукха ба объединене кхыча предприятешка а. Царех я Грозненски № 2 йола пассажирски автотранспортни предприяти. № 46-57 йолча ПАЗ-ца Дачу Борзера Грозне воагIар Исранлов 39 пассажир а воалавеш. Царгара хьанйца бархI сом гаргга ахча шек воацаш ший киса делладар цо. Иштта финансови бокъонаш телхаяь вола Исранлов предприяте кулгалхоша замечани а яь витар. Цунна а иштта маре бехк ца бича, кулга цIена боацац, болх бе дагадохаргдац кхыча водителашта?! Цудухьа дарий а хац Гудермесера Грозне воагIача цу предприятерча Тазуркаева ПАЗ № 72-00 йолча автобусаца воалавеча 23 пассажиргара кхойтта сом гаргга ахча хьа а йийца, билеташ дIадаланзар. Цунна строги выговор йир. Кассе даха деза ахча дукхагIа е кIезигагIа хиларга хьежжа, водителаш бехктохкаме увзачоа тара да цу предприяте кулгалхоша. Тазуркаева шийна дитачох ах мара дац Грозн ра Урус-Мартане ЛАЗ № 77-51 йолча автобусаца водача шофера Баснукаева шийна соцадьр. Долче, кIезигагIа бехк баьб цунна — выговор.

«Тха киса — гарга, пачахьалкхен касса — гаьна» яха принцип йий-теш водителаша каралъцар? Иштта из деце цхьаккха дича а чакхдала йиш йоаца гIулакхаш да цар леладеш дараш. Укх шера 27-ча январе Икарус № 38-97 яхача автобусаца Грозный — Орджоникидзе яхача маршрутагIа пассажираш нхувлаш вар автоколонна-1572 шофер Мусаев. Ачхой-Мартане, Ассиновке, Слепцовске, Назране, кхычахьа болха пассажираш ак ца оалаш тIахувшабора цо. Цкъарчоа хеталора, паччахьалкхен план нхоачашъяра из сагота волаш санна. Бакъда, тIехьара гучадаьннар 27 саг билет доацаш дIа а вига цо ши тумен пхи шайн даьккхалга.

ХIаьта Махачкала — Грозный яхача маршрутагIа лелача Гудермесски АТП водителя Мусхаджиева ворхI саг вигар билеташ доацаш. Цигара цо шийна хьанйцадар кхойтта сом гаргга. ДоагIаш дола ахча паччахьалкхен кассе дIа ца далара говза Iемаб гудермесцаш а. Грозный — Орджоникидзе лелача Икарус № 39-66 йолча автобуса водителя Цудаева пхийтта пассажирагара хьанйцар 8 сом, Саясан — Гудермес маршрутагIа ПАЗ № 76-66 йолча автобуса шофера Мусаева билеташ доацаш воалавеча пассажирашка ра хьанйца 44 сом шийна дитар. Уж санна бараш кхы а дукха ба цига.

Укх шера кхозза финансови бокъонаш толхаяь гучаваьннав Сунженски АТП ЛАЗ № 58-99 йолча автобуса водитель Евлоев. Кхоззе а цо шийна лаьрхIа, предприяте паччахьалкхен плана юкъе ца дохийташ соцадаь ахча 40 сом совгIа хилар. Массанел а говзагIа хила гIерт цу АТП водитель Дзейтов. Цхьайолча хана финансови бокъонаш телхяьц алар духьа киловзал а увттаеш, билеташ долаш бараш мара боалабац цо. Бакъда, багажех хьанйду ахча кассе дIакхачийтац. Цкъа иштта 7 сомн дийтта шайн соцадир цо, багажах пассажирашкара хьа а йийца.

Шоашта товр-ловр деш лелаш, шоай лоIамагIа мукъабита шофераш кIезигга бац Назрановски АТП а. Укх шера ПАЗ № 56-27 йолча автобусаца Назрань—Джайрах яхача маршрутагIа лелача шофера Точнева цкъа водаш билеташ доацаш 35 саг вигар. Царгара хьанйца 17-сомн ах сомн шийна соцадир.

Финансови бокъонаш телхаяра бехке алхха водителаш хинна Iац, цу даькъе керттера бехктохкам тIабуж предприятей кулгалхошта, партийнни профсоюзнни организацешта, халкъа тIахьожама группашта, объединене КРС болхлошта. Паччахьалкхен кассе даха дезар шоай киса дехкараш боагIача бесса бехктохкаме увзац, цар озабезамаш ду. ХIаьта КРС болхлоша проверкаш тIагIолла, талмастта ю. Перестройкас дIадех финансови бокъонаш телхаю водителаш меттел, уж моттигаш дукхагIа нийслуча предприятей кулгалхой а цIенхаштга бехктохкаме оза безилга. ДоагIар кхъволлалургдац финансови бокъонаш телхаяра наькъаш.

Б. КОСТОЕВ.

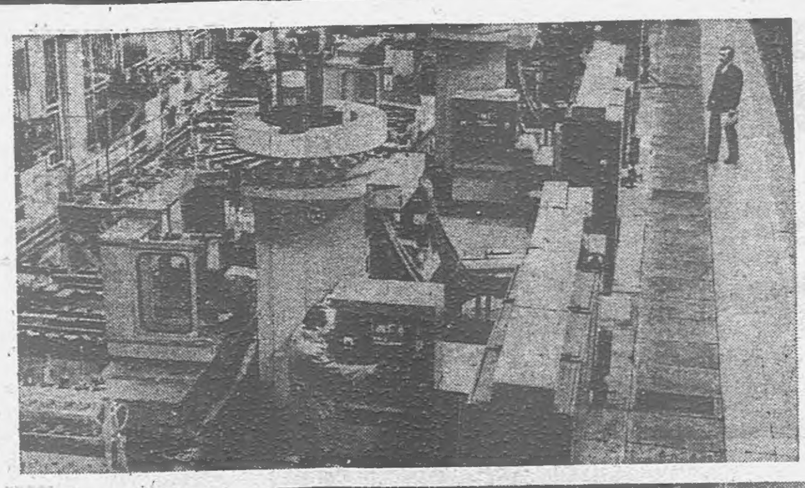

ОКТЯБРА 70 ШУ ДИЗАРГА

«Жальгирнс» яхача станокаш еча вильнюсски заводе дIанийсъеш я металл тедача станокий корпусни деталешта автоматизированни обработка яра лаьрхIача, хьаштдолча хьовзае йиш йолча производственни система программаш.

К. ЯНКАУСКАСА, Г. ШЛЕВИСА сурт. ТАСС фотохроника.

Республике дика йовзаш я город Кельмерча халкъа мастерицас Корнелия Лопатене чах яь изделеш.

СУРТА ТIА: К. Лопатене ший берашца Витайцеи Лаймойцеи.

Б. КАВАШКИНА, А. ДИЛИСА сурт. ТАСС фотохроника.

ДЕЗАЛА АНСАМБЛЬ

Кыялас илли оалача хана наха са а къайле ладувгI. ХIаьта из илли аьнна яьлча дIаьхдаь тIоараш тох. МоллагIа профессиональни артист хьагаргволаш чIоагIа тох тIоараш. Кыялай хIанз а пхи шу мара даьннадц.

Шеко яц Кыяла ТалиповгIар дезала ансамбла эггара цIи хеза а езаенна а йола солистка хиларах. Укхаза хIаране — ший стиль, ший амплуа я, иштта хIаравар — кхычунца хувца йиш йоацаш ва. БархIагIча классе дешаш вола Марат шийна духха дезача иллей турпалхошта — бакъдар духхьал дIаоалача а деналеча а наха тара ва. ВорхIагIча классе дешаш йолча йиший Гульзатан илле образ — киргизски илле поэзецара дог кIаьда лирични, цхьа кIезига маьлхара йола турпалхо. ХIаьта пхеагIча классе дешаш вола Мурат — цхьа моллагIдола санна бер дац. Безамеча бIаргашца хьеж из дуненга. Вешта аьлча, ТалиповгIар дезал иллеш дийза Iац. Масала, йижараша дика халхараш ду, хIаьта вежарий — музыканташ ба: цар труба, аккордеон, иштта киргизски къаман инструмент — кхо мерз бола комуз локх.

Цхьабакъда ансамбла са — дезала нана Талипова Шахра. Искусствацара, халкъа творчествацара ший безам цо камарша бераште дIабеннаб, Талипова — фольклорни иллей республикански ерриссоюзнни конкурсий, ишта 1984 шера Польше хиннача дунен халкъашта юкъерча конкурса лауреат.

Талипова Шахра токтогульски автоклубий цхьане заведующи я. Цу тайпа чархаш тIара творчески коллективаш кIезига яц доаман Киргизе. Шахра цу тайпарча цхьан клуба кулгалдаь Iец. Из — деррагача концертий массазара доакъашхо. Цхьайолча хана комузаца тIехьа а оалаш киргизски, узбекски уйгурски меттала цо оалаш дола халкъа илеш, ладувгIараш цIаькха а цIаькха а юха оалийт. ХIаьта юртарча самодеятельни театре Талипова Шахрас киргизски йоазонхой, СССР кхыча халкъий йоазонхой произведенеех оттаьяча спектаклашка массехк керттера роль ловзаю.

Евгений ДЕНИСЕНКО, АПН корреспондент. Фрунзе.

БIАРГАШ КХАЛАР

Куйбышеве хIаьтта РСФСР Лакхехьарча суда члена Г. А. Ерофеева председателал а деш, судебни процесс чакхъяьлар. Диззача шин кIира техкар «Курумоч» яхача куйбышевски аэропорта районе дIадахача шера гурахьа хиннаIа хатара бахьанан. Грозненски вIашагIтехача авиаотряда летчик А. Клюев бокъонца бехке волга хьахьекхад. Цунна 15 шу набахта чувалла ха техай, РСФСР Лакхехьарча суда яь приговор юххера а кхы латкъа йиш йоацаш а я...

— Бехк ма баккхалаш, аз юха а сецаш къамаьл дергхиларах... Сона хала да... Геттара хала...

Зале саг йист ца хулаш сатем латташ дукха ха яькхар, ДегIа Iоткъам а беш хоалу доккха хатар. Юккъерча дегIара, гIийло кхалсаг юхь тIа кулгаш дехка шортта дIа-хьа терк, шийгара бала чукъовла гIерташ.

— Са йоI самолета тIа болх бе безам болаш яр. Мама, аьлар цо деррига сай низ дIакхоачар дай а, бортпроводница хургья сох. Эггара хьалха экзаменаш дIаяланзар, хIаьта а аэропорте яхар: моллагIа болх бе кийча йолаш. ХIаьта тIаккха дагалаьттар кхоачаш хилар... Вахар дукха дезаш яр са из. Мама Iа сагот ма де, тха пилотех 99 процент бараш хьалхарча класса летчикаш ба, со бIоалагIволчунца нийсъялар ма кхера?..

ЙоIо бегаш а беш, нанна тешам боллийтар, цунца цхьана ше а тешайора. ХIаьта шийх ца даьллача иразах бIоалагIчунца яхар. Е вагIа из залерча нахах юхь лечкъа а еш. Барьера дехьара хьагу нийсса дIа-хьа хьекха юкъе гIолла жIак IодоагIа мосаш. Клюева чIоагIа хала зулам дирах бехк бу. Хатаре байначар гаргарча наха царцIерагIа суде гIолла хьадех бехкечоа къахетам ца беш таIазар делга.

Кхалсага юха а йист ца хулаш тоъал ха йоаккх. Юхкера а халла а дешаш аьлар:

— Хьо духхьал са Люда йийна Iийнавац... Iа хургдолча бера нана йийннай.

Юхаметта оттаергья вай событи 20 октябре ТУ-134А яха самолет № 6501 йола пассажирски рейс еш яр. Из Грозный — Куйбышев — Свердловск яхача маршрутагIа кхача езача дIа а кхаьча, юха йийрзаяр. Турбинаша лерттIа дIаозар, приборашца боагIача тайпара болх бора. Штурвал яхар деш а, хаоттам геттара дика а бар. Кхы фу ловца боаккхарга пилотанаI Шийх тIехваьнна бIубенна волча Клюевна шийна деррига а дулургда аьнна хийтар, хIаьта Куйбышеве хьатIанхоачаш шоллагIча пилотача Г. Жирновца дага а ваьнна, ше де лаьрхIар — гуш хIама а доацаш самолет Iохоае велар.

Де дезачун уйла е эттача бакъахьара дар къоастаде дезача оттаду вай кхы дIахо ваха йиш йоацача хьалаша. Е вай цунна тIехьа довл, е вай цул арахьа дус. Этта хьали цуна тIехьа вай дери профессионализма бустам ба. Укхаза цуна тIехьа вIашдухьале а нийслу.

Говзалга диллача Клюев шеко йоацаш профессионал хиннав (судана еннача характеристика йоахар: из дика летчик, опытни командир, организатор, дика болх барах дуккхаза белгалваьха саг ва). Нравственни оагIонгахьа диллача Клюев кхычарел тIех ва аьнна, хетийта гIерташ вар. «Технарь» волча цо из хIама деча хана ше лоаллача самолета чу багIача наха цунах тIехьагIа хургдар теркалдьадац. Клюев царцара къоаставеш хиннар пилот вагIача кабинера юкъ яцар — зуламе бе-башха ца хетар, бехктохкам боацаш хилар дар. ТIехьагIа ма харра из гIайгIа тIаяхьаш йола решени тIаэцаш цунна ше гIалат ва аьнна хетацар. Из бахьан долаш цхьа моллагIбола кхерам тIабоссаргбий а ханзар, цун расчет е маганзар. Шийх тIахваьнна бIубенна хилар массаза а кийча я хьаькъало яхачул дIахо а ший чун тIа латта, хIаьта из геттара зIамнга юкъ кхоачамболаш я цIаккха тоаде йиш йоаца гIалат де. Клюева таанзар массехк секунд «Курумоч» яхача аэропорте хинна трагеди — деррига а дIадаьлча инструкцеши деш дола хьехарашш гIожа толхадар да. Шийх тIехваьнна бIубенна хиларо дисциплина йоацача оттавир из, дисциплина ца хилар трагеде бахьан да. Иштта ба цу шин гIулакха юкъера бувзам.

Гражданскн авнаце самолеташ гуш хIама а доацаш лалла йиш йолча шторкашца Iалашъяь я. Самолет Iоховча хана шторкаш дIа-са таттара порядок чIоагIа оттаяьй, из де йиш я нагахьа санна шоллагIча пилота мотгиге инструктор е командно-летни составера саг вагIе. Шторка инструктора командах бортмеханика дIа-са тетт. Цхьабакъда — керттердар: цу хьехамаша дешара а тренировочни а полеташка мара шторкашца гIулакх де бокъо лац. Из а деррига дац. Шторка деррига дIа-са татта хила деза самолет Iохоае решени тIаэцалехьа. Нагахьа санна летчика цу моментах лаьттаца визуальни бувзам оттабаь беце, из шоллагIа го баккха дехкарийла ва.

Регламенте толха ца еш цхьа пункт йисаяц... Клюева «дешара е тренировочни полете...» толхаергйоацаш йола. Кхыча дешашца аьлча, борта тIа пассажираш а болаш рейс еш йола самолет шторкашца къайла кораш а долаш, приборашца Iохоае бокъо лац. Гуш хIама а доацаш, самолет Iохоаяра Клюева ший профессиональни амбицеш кхоачашъяр мара кхы бахьан дацар. Экипажа дош ца хетташ бокъонаш телхаяро хьахьокх отряде хьалха а цу тайпара «ловртовр» деш хинна хилар.

...15.48. Самолет Iохоае ши минот мара йисаяцар Клюева 400 метр гаргга ларкха из йолаш Iохоае лаьрхIа волаш Х. Хамзатовга шторкаца хьалхашкара кизга дIакъовла аьнна команда луча хана. ХIаьта из команда кулг омалца елар цо бортови магнитофона тIа дIаяздергдоацаш. Цу толхаяьча бокъоно хьахьокх Клюев хьалхе а из де дага хинна хилар, цудухьа цун приказ юххьанца денз зуламе дар. Дале а, бортмеханик цунна мутIахьа хилар.

Самолет гуш хIама а доацаш, лохлуш йоагIар. ХIанз решени тIаэца еза юкъ яр. Из командира доагIача тайпара хьалха даькхар штурмана. «Iоховшаш да» — жоп делар командира. ХIаьта чурваьнна ловзархо санна кор хьаделла команда ца а луш лаьтта бIарга ца гушше, самолет Iохоаеш вар. Цун инструкце тIа белгалъяькхха йола цхьаьнна шанс яр — шоллагIа го баккхар. Цхьабакъда, из а тIаэцанзар цо. Цу ханна бортмеханика чIуга тIара шторка хьа а даькха бе деллар, из деррига хьаделла команда яларга хьежаш. Из деш шторка кIезига оагIорадаьлар, хьалхашкара корах кIезига хIама го йиш йолаш хилар, цига гIолла ниэткъа бIаргаго йиш яр самолет гIотташ а Iоховш а йола полоса. Следстве экспертизас а цул тIехьагIа суде а визуальни контакт ца хилар санна дийцар из. Клюев цу хана фухха дале а, самолет Iохоаеш вар. ХIанз секундаш мара йисаяцар. ДоагIача тайпара лаьтта бIарга а ца гуча цо хардцахьа кхетайнр хIанз самолет йода лакхал а вертикальни скорость а. БархI метр гаргга йисача хана шторка хьаелла аьнна команда елар. Лаьттах 0,1 секунда йисача хана ше ду гIалат кхета а даь, катехха ше волчахьа хьаэзар штурвал. ТIехьа дар!

15.50 яьннача хана самолет бокъонца Iохкийтар лаьттах, цул тIехьагIа лаккха кхоссаелар, кIалтIаяьлар, лотаелар. Итташ пассажираш хIалакъхилар. Цул совгIа — салоне хинна кхоъ бортпроводница елар. ШоллагIволча пилота Г. Жирнова жипажа кхыболча членашца цхьана йоагаш латтача самолета чура аравала аьттув баьлар, пассажираш кIалхарбаха а гIертар из, цхьабакъда, дега маганзар тIакхаьча хатар ла, кхелхар из. ШоллагIволча пилотана гIоттадаь дола гIулакх из валарца дувзаденна соцаде дезаш хилар.

ХIанз керта чу хьачудагIац, мишта нийселар шийна йистера кор дIакъайла ца хиларах лаьтта дика бIаргагуш хиннача Г. Жирнова кIмана кулгалдар, из Iохоадар шийна хьатIа ца эцар. Командира харцахьарча гIулакхех бIарг ца кхеташ хила йиш мича яр из. Долче, бокъонаша яххача бесса сихха из де дехкарийла вар из. Цхьан хана-м Г. Жирнов ше а самелета командир хиннав, цхьабакъда, самолет Iохоаеча гIалат далийтарах шоллагIвола пилот ваьв цох. Иштта ше леладер харц доацилгах шийх тIехваьнна бIубенна волча цхьаннена дIатIахийттав йоагIача бесса летчика говзал йоаца шоллагIвар.

Судебни процесс йолча хана Клюева гойта чIоагIаI моллагIвар хьагаргволаш яр. ЧIоагIа новкъа да-кх, из чIоагIал цо итташ-итташ болча наха эшача хана гуча ца яькхха. Хинначун бахьан лехаш, цо дукхха дувцар самолета хила тарлуча айпех, хоадам боллаш дувцар тайптайпарча технически вариантех, формулаши расчеташ кхувлар — лекци ешаш ва аьнна хетийташ. Цунца цхьана дийцар яькхача экспертизах а ше шек хилар. Цунга ладийгIача ТУ-134 яхача самолетаца дIа-хьа ваха вIалла йиш яц аьнна моттаргдар. Цхьабакъда, цо мел дувцар сихха дохадора судебни процесса председателя, эксперташа телача нийсача хаттараша. Цхьаннена дага а доацаш дийкар Клюева ер дешаш:

— Со веррига вац бехке. Бехке ва со бокъонаш телхаярах, цхьабакъда, нах хIалакъхилар са бехкагIа дац...

Ай из-м вIалла логика ца хилар ма дий! Граждански авиаце деррига хьехамаш инструкцеши кIезиг-мукъагIа а наха нхерам тIа ца боснйтара тIаерзаяь ма йий.

Юха а дисциплина толхаяр, юха а цец-амагI валлал чIоагIа бехктохкам ца хилар. Хатар 20 октябре хиннад. ХIанзза мара мича йитай «Адмирал Нахимов» яхача форда кема борт водолазаша. Кхы малагIа урокаш эшар?

Щенхаштта юхьмараж, цхьан меттиге сеца бIаргаш, шоай лоIамагIа доацаш бе хьерчаду йовлакхаш. Цунна-м, Клюевна дисар цаI дар — нахага кхайкар: «КъинтIера довла сона, нахI Футтаройна даьдац аз из, къинтIера довлаI» Амма из-м йист хулаш вац, бIаргаш лечкъаду, кIалгIолла цхьацца дувц шийна тийша болх баьча техниках. Шторка, вертикальни скорость, низ бохабу дозал... ХIаьта Грозне дукха ха йоацаш Афганистанера цIавенача ший салтечох кхы ца кхеташ дисар къона нускал. Самолета чу ши шу даьнна йийнги сесаги байнача зIамнгача сага шелалах санна мочхал эг. Вувлавелча санна вагIа самолета гаргашта кIал пхиъ кхоачара саг виса къонах.

Ма атта а дацар ше кIалхарваккха гIерташ Клюева дувцача корта боацача къамаьлашка ладувгIа!

...Судебни заседане перерыв кхайкаяьй. ХIанз йIайха а я, малхо къоагаяьй Куйбышев. ГIандаш тIа багIа Iаьржделла кхалнах. ГIийло къамаьл дувц цар. ТIормигашкара хьадаьха фотографеш дIа-хьа гойт цар. Цар тIара дийна болаш санна хьахьеж хIанз дийна боаца нах.

Вайна бIарахьеж...

М. КАШЕВНИК, (Тха спец. корр.).

г. Куйбышев.

(«Советская Россия» газет, 1987 шу, 5 июнь).

Мехкдаьттахошта—йиъ скважина

Малгобекски бурув тохара балхий управлене пхе бетта план 115,2 процент кхоачашъяьй цар. Бурувдеттарий балха тIа керттера хьокхам ба из. Паччахьалкхенна планагIа лаьрхIача бесса укх шера цар йисте а яькхха, мехкдаьттахошка дIаеннаЙ йиъ скважина.

Бурув тохарга дIабода мах лохбарах, химически реагенташ, утяжелитель, электроэнерги кхоярах укх шера 744 эзар сом шайда баьб УБР коллективо паччахьалкхенна.

Октября юбилейя сийна яьржача яхье УБР бригадашта юкъе хадданза хьалха а латташ, башха-дика къахьегама толамаш доахаш я буровой начальникаш Дудаев Руслан, Тонкогубов Юрий, Гандалоев Мухьмад керте латтача бурувдеттарий коллективаш.

Б. ДОТМАРЗИЕВ.

Даьхене юхакхачар

Герата (Афганистана къулбаседа - малхбузера город) юкъе, Кадыр Шахид яхача майда тIа йола кхозза вIаштIара яь, баьде - баьццара бос бола здани хIанз дуккхача афганцашта йовзаш я. Укхаза, хьалха хиннача гостинице я Иранера цIабоагIа байдда хинна афганцаш тIанийбеча пунктех цаI. Цунна керте латт ше дуккхача шерашка наьха мехкашка лийнна саг. Цун цIи Низамуддин Вахдад я. ДIаяхача хана из хиннав «Джамияте Ислами» яхача исламски группировка член. Цхьа ха яькхай цо Тегеране цу группировкас арадоахаш хиннача «Рахе хак» яхача газета тIа болх беш, Пешаваре (Пакистан) «Джамияте ислами» иранскн отделене вижал хиннав.

ДРА правительствас къам бартадахара нижъ хьа ма нхайкабинге, Низамуддин Вахдад афгано - пакистански доазол сехьаваьннав.

— Контрреволюцецара хада дIаза йола уйла цIаьхха хьахиланзар са, — йоах цо. — Сай балха тIа гIолла исламски оппозици оалачун дуккхача деятелашца дуккхаза вIашагIнхета везаш хилар со. Массаза а эгIазвугар со мугIарера нах гоама болаш уж хиларо. Берриг уж «лидераш» шоай хьаштдар де мукъахургбола Iаьдал шоашка долаш хила гIерт. Кхы цхьаькха боккха безам а ба цар—боврам боацаш рузкъана тIакхувш хилар. Уж нах дукхагIа ме бовз дикагIа кхетадора аз сай царца цхьан новкъа хила ца воагIилга.

Афганистане цIавеча Низамуддинага аьлар ше ваьча городе Герате цIабоагIа нах тIаэцача пункта керте отта. Из раьза хилар, юха а шоай даьхене кхача ший механхошта новкъостал дарах ший декхар а хеташ.

Цхьан ханна цу пункте вах виъ бIаь гаргта саг. ЦIабаьхкаршта кхаь-пхе дийнахьа йолча хана лу хиланза даргдоаца документаш, ахча, эггара хьалха эшаш дола товараш, мах боацаш дийнахьа кхозза даа хIама, хIаьта эшачоа медицински новкъостал а ду. Цул тIехьагIа уж шоаш баьхача дIакхувл автомашинашца. Герата цIауха нах тIаэцача шин пункте гIолла 20 эзар гаргта саг чажхваьннав.

— Байдда Пакистанен Иранеи баха хиннача афганцех 90 процент нах Афганистанцарча моастагIала пропагандо Iехабаь ба, — йоах Низамуддин Бахдада.—Эмигрантий лагерашка моттигерча Iаьдалон афгански контрреволюцена керте латтарашеи къа ца хеташ хала болх байт царга, уж шоай даьхене цIабахкара ма могта духьале а ю.

Низамуддинаца цхьана шоллагIча этажа тIа даьлар тхо. Укхаза йIаьхача, цIенача коридора шинна а оагIорахьа цIенош да. Цхьан цIагIара тхона духьал воагIа ткъаь иттех шу ха йола гIийла къоначу. Цу цIагIа латтача менгеш тIа ловзаш доахк бераш, царна юхе Iохайна ягIа ши кхалсаг. Мухьаммад Аэгар Афганистанера дIавахав ворхI шу хьалха ший наьнаден сесагаеи: эскаре ваха тиганзар цо. Хет аз мишта даьхар шо Иране, яхаш, «Хала дар, — йоах Мухьаммад Аэгара. — Моттигерча Iаьдало массе а хана низ бора тхона, афганцаш «шоллагIча сортах» бола нах лерхIар. Кер биззал даа хIама доацаш даьхар, — наг - нагахьа нийслуча балхах доагIачунца са детташ хилар. Къам барта дуташ хинлар хьахезача, тоъаргда хIанзалца го бахар аьнна уйла йир оаха. Тегеранерча афгански посольстве вахар со. Эшаш мел дола документаш делар сона. Бакъда Ислам-Кала яхча тIахьожама-пропускной пункте иранскн пограничникаш Афганистане дIадаха доазол тIехдалийтанзар тхо. Лийца а лийца Мешхете байддараш боахкача лагере дIадигар. Тхоай мел дола хIама дехка а дехна, «проводник» а лаьца, мара доазол сехьа доаладаланзар тхо. Укхаза, Герате, цIанхаччалца наькъа ахча, цхьадола даа хIама, барзкъаьш документаш деннад тхона».

Хоза цхьалха вIашка дилла каьхат хьакхувдаду сога Мухьаммад Аэгара. Удостоверене тIа деш аз... «Ведда Иране ваха хинна Мухьаммад Аэгар массаза а вахаргволча моттиге войташ ва. Царандоя ерригача посташкара дех оаха ер документ долча сага массе тайпа новкъостал дар».

Борис ГАН, АПН соб. корр.

Кабул—Герат.

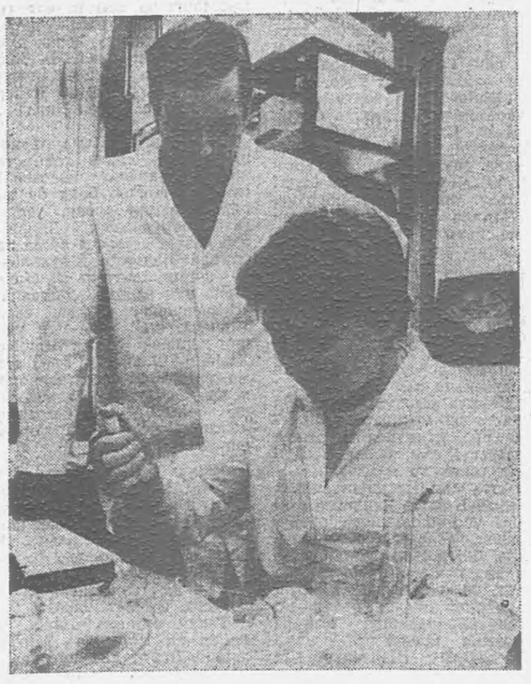

Дунен мехкашка яржаш латтача СПИД яхача эпидеме сихдаьд цу кхерамеча лазара профилактика, диагностика, дарба дара даькъе деш дола Iилман тохкамаш.

Иммунодефицита (СПИД) синдром хьоаеча вируса духьаларча къовсама средстваш лохаш толам баккха карагIдаьнад «Шаритэ» яха йовзаш йолча берлински клиника иммунологе Институте болх беча Германски Демократически Республика Iилманхошта. Цу коллективана, кораяьй СПИД вируса структурни протеинашта воздействи еш йола сага организме моноклональни антителаш. Лабораторе хьалашка уж хьахилийтара способ оттаяьй.

СУРТА ТIА: цхьан лабораторе института директор профессор Рюдигер фон Бери, сотрудница Разелоттеи.

АДН—СССР сурт.

СПОРТ

ФУТБОЛ

АргIанарча туре Грозненски «Терек» Волгодонске мотгигерча «Атоммашаца» лайзар. Счет 3:2 йолаш вай мехкахой котбаьлар. Чуийттача бургуций автораш ба Г. Ласько, О. Гладкий, М. Куртаев.

* * *

Нохч-ГалгIайчен футболах йолча чемпионата аргIанара тур а хьалхагIа ца ловзаш йиса матчаш а чакхъяьлар укх деношка.

«Нефтяника» футболисташа йиъ бургац чутехар «Спартак» наIарашка, шоай наIарашка цаI мара чуйнтанзар. Кхы а дикагIа лайзар Аргунера «Вайнах», цо счет 4:0 йолаш эшайр Нохч-ГалгIай транспортни объединене команда.

Соахка турнирни таблице тIехьарча моттиге хиннача «Агропрома» (молкомбинат: счет 2:1 йолаш эшайр «Локомотив». ХIаьта машиннаькъахоша а шоай активе ши очко дIаязйир, цар эшайр соахкара республика чемпион «Динамо».

Ирача къовсаме чакхдаьлар «Строителен», «Колосеи» футболистий вIашагIкхетар. Укхаза гIишлонхай счет 1:0 йолаш котбаьлар.

* * *

ДIахойолх РСФСР автономни республикай, краяй, областий футболах болча чемпионашта юкъера яхьаш. АргIанарча туре Грознера «Динамо» лайзар Черсий-Балкхарой республикерча «Алмаз» яхача командаца. Вай мехкахой счет 2:1 йолаш ийшар.

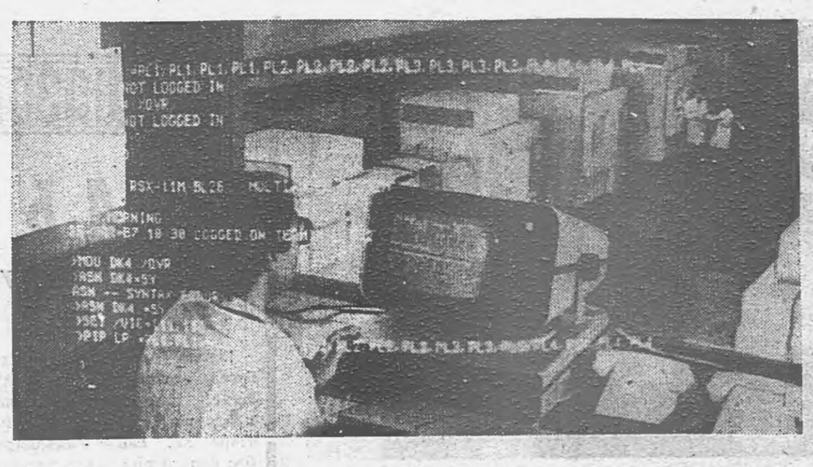

Молдавски ССР Iилмай Академерча экологически генетика Институте коллективни пайда ийбара йола Iилматехнически комплекс — биотрон хьаяьй.

Биотрона тайп - тайпарча биологически объектех информаци хьагул а йий, обработка ю. Цун новкъосталца тайп - тайпара вахара хьалашка садоалла организмаш дегIаахара процесса дуккхача ханара эксперименташ чакхъяха йиш я. Цу тохкамаша тайп - тайпарча экологически условешка бьцовгIай хьал довза, цар адаптаци яра механизмаш йовза таро лу.

СУРТАШ ТIА: 1) Iняма системай зал.

2) гIаьнаш тIа оттаяьча тохкамий автоматизированни миниатюрни датчикаш.

ТАСС фотохроника.

ВЕТЕРАНАШ КЪАЛАЦ

Массаза санна дIайодар цу сайрийна а Шевченко Надежда Михайловнай вахта. Контрольно - бустама прибораша а хьежаш, параметраш ший бе доаллача вахтови журнала тIа дIа а язъеш цехе гIолла лелар из. Технологически режим нийса дIайодар. Цхьабакъда, йоккхагIа йола оператор кастката операторни чуйолча цIагIара араюлар, сатем байна саг санна шиъ боахамга хьежаш яр из. Хетадала тарлора операторске чIоагIа низ болча вентиляторааша делла гIогI ца лоалуш из араюлъ аьнна. Балха процесс лерттIа дIайодар, хIаьта фу дар цун сатем боабеш хиннар?

Деррига а фу дар тIехьагIа мара ханзар тхона. Цу бус хинна вахта тIехьара хиннаяр Надежда Михайловнай, Хiана аьлча, заводе къахьега 33 шу дизадар цо. ХIанз салаIа боьъо яр. Из хиннадар-их цун сатем боабаьр а цу бус...

В. И. Ленина цIерагIча Грозненски мехкдаьтта чакхдоахача заводе 1954 шера балха ера Шевченко Надя. Цу хана денз цхьоалагIча цехерча бархIлагIча установкана тIадодача такилга тIа гIолла масса километр дIайоДаши юха йоагIаши ниъкъ баь хургба цо.

Атта дац иззал дукха ше болх бь моттиг йита, цхьан цIен дезал санна бартаца уллув къахьийгача нахаца къаста. ХIаьта хIанз из деррига а дита дезаш дар. Бехк бакхха боагIий-теш тIаккха цун бIаргашка этта хий зийча. Хала да ветерана ший коллективацара къаста, балха моттиг йита.

...Бийсанарча вахта тIехьара миноташ дагара еш да сахьат. Кхы а халагIа хет Надежда Михайловнайна смена йнстейоала ха гаргагIа ме гIорт. Iуйрийна бархI сахьат доалаш приборааша тIехьара хьахьокха даннеш вахтови журнала тIа дIаязъюо цо. Цул тIехьагIа пеха начальникага ший тIехьарча сменах лаьца доклад ю. тIаккха хIара узлаца, прибораца, ерригача технологически оборудованеца Iадика ювцаш санна массанахьа а го баькхха чакхъяьлар из.

Маькха хьажага санна дIа Iемаяр из мехкдаьттачакхдоахачун болх. Хадданза вахташ, каст-каста йоха оборудовани, авареш, цхьайолча хана бийдал кхоачамболлаш ца хиларах юкъагIа бувла болх. Цхьабакъда, цIакхха а халонех бIу ца къожабеш кхоачамбоацарашца майрра къувсаш таханарча денга хьакхьачай Шевченко. Ше дега безаш хержа болх дог ца экххаш бизза кхоачашбеш хьаенай из. ХIаьта массехк сага шийгара хозача дешаца, гIулакхаца гIо-новкъостал даьд цо.

— Се мел ях Надежда Михайловнай сий деш хургьа со, — яхаш дувц цеха болхлочо Н. Островскаяс. — Са вахаре эггара халагIа йолча хана гIо де оарцагIъяьлар из сона. Хала лазар а кхийтта со кIала йисача хана уллув согара бала шиъ болаш санна дIатIанийцар цо са дезала йоахко елга. Нанас санна со тееш, эшачунга хьожаш хилар. ЦIакхха а боабанзар цо со ерзаргхилрах бола тешам. ДухкагIча дакъе сайх ишттa тешам цо болийтарах хетаргахьа хIанз бокъонца йийрза къахьеташ а я со.

Цхьан хана Надежда Михайловнай керте лаьттача смене хIанз цун моттиг дIалаьцай Шевченкойна духха езаш хиннача, ший хана цун ученик хиннача Чукова Жаннас. ХIанз-м йIаьхий къахьегама опыт йола йизза технолог я из. Цун хьаьнала къахьегам белгал а боакхаш «Знак Почета» яха орден еннай Чуковайна.

ХIаьта Шевченко Надежда Михайловнас ший дега йIовхал, къахьегама опыт камаьрша дIаенна, ший хана къахьегама наькъ тIа бовла цо гIо дь нах ба тахан установке къахьегараш. Уж ба Т. Голопузова, Г. Соловьева, З. Муллоярова.

Таханан сатийна цIагIа салоIаш яц Надежда Михайловна. Пенсе яле а шийна могар де лаьрхIа цехе тайптайпара балхаш деш я из. Каст-каста йоагIа бархIлагIа йолча установке. Цхьацца хьехамаш ду къонача технологашта, ца ховр хьалхадоакх, хоза дош аьле хьоаст. Ишта я цун оамал.

З. АЮБОВ.

УЙЛА ЦА ЕШ ДАЬР

Дукхача грозненцаша дагабоагIа С. М. Кирова цIерагIча парке хинна нах некде Iомалуш хинна Iам. Цу хана цунна гонахьа карт а барзкъаш хувцен лувчен аьнна хьалъяь новшцевеш а яр. Цхьабакъда, хьажама дIаахар, бассейн дIакъайлар, хий Iохийцар, гобакхха хинна гIишлош хоарцайир, царех хьаяьнна материал дIа-хьа йодайир. Картех бIал боакхараштен къаракъа хьаьштен дика фусам хилар цу моттигах.

ХIанз юха а хий чухийцад Iам чу. Бакъда, нах некде Iомабара даьдац из, парка касса Iалашъе дагахьа даьд. Мах а телаш, лодкаш хекха йиш я ухаза.

Цхьа йоккха саг я боахама доал деш. Из я шай-кай хьаэцар а, йилла ха чакхъяьча лодкаш хьадоахар а, лостам бер а, хулнгашца къувсар а. Духхьал «ха чакхъяьйнай», цхьаццара цIоIгIа тоъарга да цкъа цу парке вахар, кхы ухаза юхавоаргIаргвоацача вакхха...

Кхы цхьа хIама да дувцанза дargдоацап. Цхьабола нах лодкашта тIа а хайше, шоашта некде ца хоьшше, хий цIоаргагIа долча дIачуух. Массехк моттиг хиннай хатар экхха йиш йолаш. Хiаьта саг хIалхарвоакхха средстваш ухаза йоацаш я.

Цхьабараш шоай овчаркаш юхе а даьхе боагIа Iам тIа. Царца цхьана тIаховш лодкаш тIа, хеххалу. Из де йиш яц аьлча юхалуш, жIалеш тIахехнаш моттигаш а хиннай.

Хоаш ма дий лодкаш хьаэцарн царца нах хеххабаларн цхьацца правилаш йолаш долга. Уж хьалтоха бицбеннаб укхаза.

Ш. МУЛАДИНОВ.

ЛОРА ХЬЕХАМАШ

ХАЛА АППЕНДИЦИТ

Хала аппендицит каст-каста хула лазар да, хIара дийнахьа хIана дац аьнна нийслу из хирургашта. Хiанз-вай хана саг ца хила мег «аппендицит» яха дош ца довзаш, из дIадаккха дезилга ца хоьш а.

Дукхача наха хет халача аппендицита диагноз оттае атта хул, операци чоалхане йоацаш чанхйоал, хIаьта цох саг массаза верза а верз, аьнна. ГIалат да ишта хетилга.

Дукхача шерашка Iоаяьча опыто хьахьоях из лазар фуд ца ховш, цкъаза чIоагIа хувцаденна хулаш хилар. Из хьагучадаккхар хала да, диагноз гIалате хилча саг вала мегаш лазар да.

Хала аппендицит хилча, цох зулам доалаш хилара бахьан да из лазар ихийтта саг ший ханвахьа больнице ца вахар, цкъаза лазар гучадаьнна 5—7 ди даьннячуя тIехьагIа мара лора тIа ца вахар (нIана тара йола хIама, перитонит, абсцесс, и. кх. а хилча).

Лор хьавехалехьа е лора тIавахалехьа цамогаш волча ше шийна диагноз оттаю, ше шийна дарба де волалу. Из деш массехк сахьатагара массехк ди доаккх. Долче, дарба де йиш йола ха йоаю, дамогашвар лора тIаваха кхелехьа лазар михьардоал.

Грозне больни ц а ш к а хIара шера 1600 совгIа волча сага операци ю хала аппендицит дIадоаккхаш. Аппендицит хиннача 250 сагах юккъера лаьрхIача цаI хала аппендицит хиле нийслу.

Хала аппендицит хиннача нахах 41 процент бараш ха тувлаялийте (лазар кхийтта дин бийсен даьнначуя тIехьагIа), лазар халача даьлча мара больнице багIац. Операци яьчул тIехьагIа царех цхьабараш хала хул, кхы вогIдар хулаш моттигаш а нийслу.

Хала аппендицит хул моллагIа ца яьнначу наха, къаьстта дукхагIа хул из нъоначен юккъера ха яьначен наха.

Лазар ходала долалу че лазаяларца. Унахцiена волча сага цIаьхха че лазаяла йолалу. Лазар хила тарлу цIонга кIалхагIа чен аьтта оагIорахьа, цIонга долча е ерригача чена. ЦIонга кIалхагIа, чен аьтта оагIорахьа лазар оттар хала аппендицит хилара белгало я. Бакъда цамогашбараша цох лерхI че лазаялар, че цIенъю, че коачъю молхаш мел, клизмаш ю, чен тIа грелка ехк. Ишта деча «дарбано» лазар михьардоаккх.

Iеттораш дари Iеттаде дог доагIаш хилари каст-каста нийслуш да, бакъда, уж массаза а хилац халача аппендицита белгалонаш.

Че а шораш а дукхагIча дакъе гIаьххьа да. Бакъда, шоргашта чов хинна хилараХ че йиккъенна хила тарлу. Дукхаиеша тIаккха че коачъю молхаш мел, ишта дарба де гIортаро лазар цкъаза халача доаккх.

Масала, 46 шу долча сага че лазаяьлар, Iеттораш доладелар. Че коачъю молхаш мийлар, клизмаш йир, чен тIа грелка йийхкар. тIаккха лазар кIаьдделча санна хийтар цунна, цул тIехьагIа, лазар сихделар, бийса дIайихьар наб ца кхеташ. ШоллагIча дийнахьа мара еханзар «скори помощь». Цамогашволчоа хиннадар хала перфоративни аппендицит, перитонит. Лечара хала ваькхар унахо.

Хала аппендицит хилча нагтахьа мара че коачлац. Лакхе йийцача белгалонел совгIа, хала аппендицит хилча саг дегI дIадаьле, дучунца безам боацаш, наб ца кхеташ... хила тарлу — из хул дерригача дегIа интоксикаци хиларах.

Хала аппендицит хилча температура ший тайпара башхалонаш йолаш хул. Из лазар хийча нагтахьа мара лакхлаг температура (38,5—39 градус).

Бера хана ший тайпара хул хала аппендицит, Лазар дIадолалу че лазаяларца. Бер чIоагIа саготдеш хул, каст-каста делх, хIама даа тигац, аркъал диже улл е аьтта оагIорахьа кIалболаш, настараш вIашка а эзе, ченна кулг тохийтац. Берашта аппендицит хул температура лакх а луш, Iетта а деш, че коач а луш. Цудухьа диагноз оттаеш гIалаташ ду: хала распираторни инфекци, кхачан хала токсикоинфекци. Нагахьа санна че лазаяьнна лазар долалол, бер делхашдале, тIакхха дицдалийта йиш яц из хала аппендицит хилар.

Ха яхача а къаьнача а наха хала аппендицит хул белгалонаш кIезига гучайоалаш. Цудухьа лазар дIаьхденнача хана оттаю диагноз, хIаьта цамогаш хиннар, больнице воалаву, шоллагIа-кхоалагIа дI даьлча а кхы тIехьаьгIа а. Из бахьан долаш саг лаш моттигаш а хул.

Кхалсаг берах хилча, къаьстта берах хинна ха аханел тIехъяьлча, хала аппендицит гучадалара клинически сурт ца кхетадеш хул. Из бахьан долаш диагноз оттае хала да. Берах йолча кхалсага хала аппендицит хилара белгало я цун че аьтта оагIорахьа лохехьа лазаялар.

Диагноз оттае хала хул нIана санна йола из хIама тайп-тайпарча моттигашка уллаш хиларах. Цунга хьежжа цо деш дола лазар а хул тайп-тайпара а сиха хувцалуш а. Массе а оагIорахьа техкачул тIехьагIа мара нийса диагноз оттае а ханнахьа операци е а йиш хилац.

Ченна хула лазараш, царца хала аппендицит а долаш, дIадоахаш дарба дара эггара хьалха эшар да ший ханнахьа дарба де доладар, ханнахьа унахо больнице воалавар. Из керттера да.

Г. ГАЛУСТОВ, медицински Iилмай кандидат.

Редактор О. Б. ГАДАБОРШЕВ.

ДОТТАГIИЙ ПОЭЗИ

БУДАКОВ Виктор.

ВАЛАРТIЕ

Мишта я ухх моттиг цы! — Валартiе я — жоп далар цо.
М. Ю. ЛЕРМОНТОВ.

Со йIаьхема оромаг1 воагIа,
Юха а юртан сурташ гу.
Шодар тахан мо дагадоагIа,
Аз дина йоамарой сий ду.

Бешлоам-хорта ба мелхага белаш,
Лохе бьццара аре улл.
Iанам, нах беркате ба, зелаш,
Цар бойк кердача вахара муд.

Хий да гIаръеш, охха да доагIаш,
Серрашце жовне я нохчий юрт.
Со — хьехархо хьошалгIа воагIаш,
Бераш деллаш духьала уд.

Дицдинадец цхьаккха хIама сона,
Поза дн, дега хинна вас.
Валартiе, хьамсера юрт, со хьона
Пера ва, ваза — дув бъ аз.

* * *

НИКУЛИН Станислав.

Са лазам битал-шоай соца,
Кхычарна из эшаш бац.
Са лазамо Iожжергвац ихьвар,
Е Iатхъаргбац бус
Сага наб йоаяь.
Са лазам битал-шоай соца.

Уйла ергья оаха шинне
Цхьана Iохайше,
Аз пустергда сайца мел хиннар.
Дог чу дижар нахал даха эшац,
Соевен боа тешаш шиннена безац.
Уйла ергья оаха шинне
Цхьана Iохайша.

Боазаш боацеча новкъа со ваьннев,
Сайха кхеташ
Теде гIерт сай дог,
ДуххагIдар сайна дицделийта.

Юха а сох
Хьалха хиннар хиннав.
МасайттазлагIа
Новкъа воал-хьогI со...

Эрсий метталара таржам даьр М. ВЫШЕГУРОВ.

ДУВЛА ТХО ДОЛЧА!

Грозненцаша Нохч-ГIалгIайчен хьаьшийн! «Юбилейный» киноте атро йоах шуга: телевизорашка салаIийта, тхо долча хьоашалгIа дувла. Тха кинозале хулача тайптайпарча безама программашка хьажа.

9 июнера денз 14 июне кхаччалца вай зIамигача зрителашта хьокхарга «Айболит» яха царна дукхабеза фаьлг, цул тIехьагIа дуккханешта довза а духхадеза а «Варвара - краса, длинная коса», «Король - дроздовнк», «Ико — отважный жеребенок» яха киноленташ.

Юлиан Семенова произведеней мотивагIа «Мосфильм» киностуде даькхха «Юхь духьала» яха фильм эггара хьалхарча аргIана ира сюжет йола детективни кинематографи езаршта лаьрхIа я.

«Дукха езача фильмаца вIашагIкхетар» яхача кинофестивала программана шун заявкех юкъедахийтад «Шахерезадий кхы цхьаьнха а цхьа бийса» (Узбекфильм). «Петербургацара къастар» (фильм даькхад режиссера Ян Фрида): Цу тIа ювц сий долча композитора Иоганн Штрауса вахарцара, творчествацара,. Ольга Смирнитскаяцарча цун безама цхьан эпизодах.

Июнь бетта тIехьарча шин кIира оаха шоана довзийтаргда доазол дехьара ши кинолента — «Наггахьа мара йоаца порода», «Грог» яха кинокомеди.

Шоана долча гIулакха кийчъяь я тха паргIата а цIена а зал, йоккха фойе. Цига лохаш музыка я, хIаьта болх беш бар я, цига шоана мала шийла сок, коктейль а морожени а хургья. Кино дувла доттагIашца, бовзарашца, ерригача бригадаца, дезалца, шиъ цхьана, цаI цхьаь...

Марша доагIалда, шуга хьеж тхо, доттагIий!

ТЕЛЕВИДЕНИ

11 ИЮНЬ
I ПРОГРАММА

7.00 — Iуйранара зарядка. Мультфильм. Музыка.
7.30 — «Ха».
8.15 — «Лехьа корона». Художеств. телефильм. 2-гIа серн.
9.15 — Дийна Iалам.
10.15, 16.00, 17.00 — «Кердадараш».
16.15 — Тула яхача городерча художественни коллективай концерт.
16.30 — Берашта оахкарех лаьца. Ленинградера передача.
17.05 — «Бiаьстн ишшта йора оаха», «Халахетар дар» яха мультфильмаш.
17.25 — Объектив.
17.55 — Дiалоюх. РСФСР халкъа артиста И. Ойстраха (чIондарг).
18.05 — «Москва, шу 1917», «Уж бар хьалхара» яхача циклацара документальни фильм.
18.45 — 22.25 — «Тахан «Дунен тIа».
19.00 — Деша тIехьха — гIуллехь. Московски областа Пушкино яхача городе хиннача хьисапе моттигерча Советашка хоржамаш дара демократизаци елгах.
19.30 — «Технократа гIа». Бонккийчарна дола мультфильм.
19.40 — Экрана тIа — «Музыкальни истори» яха кинокомеди.
21.00 — «Ха».
21.40 — «Ленинград — Сиэтл, Шу дахьнача гIолла...». Шу хьалхагIа хиннача телемоста доаньшхощца Ленинграде американски хьехархо Р. Морраун Сиэтле советски художник А. Яковлеви вIашагIкхетар.
23.25 — «Джазовая панорама».

II ПРОГРАММА

8.00 — Iуйранара гимнастика.
8.20 — «Ког гIорто моттиг ял сона...», 1-гIен 2-гIен передачаш.
9.20 — Дiалоюх ССР Союза Пачхьалхехен академически симфонически оркестра виолончелистий ансамбло Ю. Лоевске хьалхле а лелаеш.
9.40 — «И. Франко цIерагIа Львовски университета яхача документальни телефильма премьера.
10.15 — «Бабушкин внук». Художественни фильм субтитраш а йолаш.
12.05 — А. Н. Островский.
11.35 — Испанни мотт. «Снегурочка — бIаьстан фаьлг». А. Грачинникова музыка.
14.25, 18.00, 22.25 — «Кердадараш».
17.00 — Шоана, бераш, «Сеязiад» яхача журнало (нохчий меттала).
17.20 — «Фантазм ешта вола саг». Iилма-довзийтара фильм.
17.40 Республика яхаш-ка. Юрта боахамера гIулахьаш довзийтар (гIалгIай меттала).
17.55 — Фильм-концерт.
18.00 — Боахам лелабара школа. Проблемаш а яхоачамаш а.
18.15 — Киножурнал.
18.25 — «Лоаман Iуйре» яхача альманаха чулоацамах (гIалгIай меттала).
18.40 — Вайцига хьоашалгIа ба Азербайджански Пачхьалхехьен Ш. Курбанова цIерагIча музыкальни комеде театра артисташ.
19.10 — «Нохч-ГIалгIайчен Дин».
19.30 — Футбол. СССР чемпионат. «Спартак» — «Зенит». 2-гIа тайм.
20.15 — «Бийса даькъала хийла шун, бераш!». «Зунгатилг - сонтадарг». Мультфильм. 2-гIа дакъа.
20.30 — Ритмически гимнастика.
21.00 — «Ха».
21.40 — «Деррига воаш хиннараш да-их вай» (А. С. Пушкини лицейн.

12 ИЮНЬ
I ПРОГРАММА

7.00 — Iуйранара зарядка. Мультфильм. Музыка.
7.30 — «Ха».
8.05 — Дуне а кагирхой а.
8.40 — «Музыкальни истори». Худ. фильм.
10.00, 16.00, 17.30, 9.45 — «Кердадараш».
16.15 — Д. Лондона турпалаш экрана тIа. «Ха хьежац» 1-ра серн.
17.35 — Эрсий музей. «Эрсий графика».
18.00 — Iилмен вахарн.
18.30, 23.25 — «Тахан дунен тIа».
18.45 — «Бакъдолчун мах» яха телевизионни документальни фильма премьера. Прибалтикерча Советий Республикашта духьала США спецслужбаша хьалсуьса а ешнационалистически эмигрантсни центраша леладеча тийшача балхех.
19.50 — Музыкеи вайн.
21.00 — «Ха».
21.40 — «Кино хьаъхьара къамаьл».
23.40 — Басметбол. Европа чемпионат. Маiан нах. Грецера передача.

II ПРОГРАММА

8.00 — Iуйранара гимнастика.
8.20 — «Чархий татана кIал» яхача телевизионни документальни фильма премьера.
8.50 — Р. Шуман. Симфонически этюдаш.
9.20 — «Iабдулла» яхача документальни фильма премьера.
9.30 — «XXI бIашерс йода экспедиц». Школьникашта йола Iилма - довзийтара передача.
10.30 — Халиъа муамаш.
10.45 — «Юкъара жIалм» (ВНР). Берашта дола фильм.
11.45 — Английски мотт. Iомабу 1-гIа шу.
12.15 — «Кур бетта лов сона», «Пхьагали бога - пхьидин. «Концерти» яха мультфильмаш.
12.50 — «Вай беш».
13.20 — «Са миште лоI вай». Самодеятельни цирковой коллективий выступлени.
13.55, 18.00, 22.50 — «Кердадараш».
16.00 — Документальни фильм.
17.20 — «Шоана, дай-ноной!» (нохчий меттала).
17.50 — Киножурнал.
18.00 — «Хьувиъам-87», «Из башха-дика мультура — генараш».
18.25 — «Музее тIадам». Документальни фильм.
18.35 — Литературни пIаьрас ка (гIалгIай меттала).
18.55 — Хоржамашта накъадолхаш (нохчий меттала).
19.10 — «Нохч-ГIалгIайчен Дин».
19.30 — «Шун письмоегIа». Концерт (нохчий меттала).
20.00 — «Бийса даькъала хийла шун, бераш!». «Дадех, Анех: Къоарзача котамах» яха мультфильм.
20.15 — «Содружество». Телевизионни журнал.
20.45 — «Кайшаурски къухе». Телевизионни документальни фильм.
21.00 — «Ха».
21.40 — «Сабера ханара лаьтта» яхача телевизионни художественни фильма премьера 1-гIен, 2-гIен сереш.

13 ИЮНЬ
I ПРОГРАММА

7.00 — Iуйранара зарядка. Мультфильм. Музыка.
7.30 — «Ха».
8.05 — Украинскн телевиденен радион эстрадно-симфонически оркестра концерт. Киевера передача.
8.35 — Городаши шераш. «Город Тольятти», «Бакинскн этюдаш» яха телевизионни документальни фильмаш.
9.35 — Метростроя культура Двореца эрсий халкъа хора концерт.
9.55 — «Сендухьа а хIана а». Берашта йола передача.
10.25 — «Киноафиша».
11.10 — «Полюсашка гIолла вIаши нулгаш лувцар». Телевизионни документальни фильм. Авиаце историе эггара хьаяха Москва — Кулбаседе полюс — США маршрутагIа Чкалова экипажна Iо ца бовссаш никъ баь 50 шу дизара юбилейна хетадаь.
12.00 — «Ца гойта куй». «Сона мичахьа вайнав из», «Эпи транзистори» яха мультипликационни фильмаш.
12.30 — Псковски областера Михайловское яхача юртара поэзе Ерригсоюзни пушкински цIей.
13.30 — Массанена а хIарнена а. «Барзкъаш мишта дувхаду вай?». Барзкъаш тешага кооперативаш хьаяра хьакъехьа.
14.00 — «Содружество». Телевизионни журнал.
14.30 — «Кердадараш».
14.50 — Сийлахь - бокхача Октябра юбилейга. Историе довгдоаца мугIараш. «ГIагарiгураш йоагIа». Художественни фильм.
16.40 — БIаргагушдар — теша халадар.
17.40 — «Селаiад» яха халкъа кхоллама Дунен халкъашта юкъера фестиваль. «Африфай фольклор! (Португали).
18.10 — «Идея езаш я».
18.40 — Политически театр. Ж. Сименона романагIа «Мегре министр волча» яхача телевизионни спектакля премьера. 1-гIен, 2-гIен сереш.
21.00 — «Ха».
21.40 — Шоаттден сарахьа. КВН-87. Финал. Одесски Пачхьалхехен университетен Д. И. Менделеева цIерагIча Московски химико - технологически институтен командаш вIашагIкхетар.
23.40 — Баскетбол. Европа чемпионат. Маiа нах. 3-гIа моттиг яккхара йола матч. Грецера передача. Перерыве — «Кердадараш».

II ПРОГРАММА

8.00 — Iуйранара гимнастика.
8.20 — Киножурнал.
8.30 — Ритмически гимнастика.
9.00 — «Iуйранара почта».
9.30 — Дунен худрожественни культура. М. Сарьян.
10.35 — «Нохч-ГIалгIайчен кIира».
10.45 — Хоржамашта накъадолхаш.
10.55 — Кхоана — йягача промышленноста болхлой Ди.
11.15 — Йягача промышленноста болхлошта дола концерт (гIалгIай меттала).
11.50 — Дунен музыкальни культура ганзера. С. Прокофьев. «Александр Невский» яха кантата.
12.30 — «Иванушка - Iовдал тамаш лохаш мишта лийнав». Художественни фильм, субтитраш а йолаш.
13.50 Реклама.
13.55 — Телевизионни театро чу хьех. Н. Г. Чернышевский. «Фу де деза?». Телевизионни спектакль. 1, 2, 3-гIа доакъош.
16.35 — Пачхьалхехен Центральни Концертни залера В. Леонтьева концерт.
17.45 — Художественни гимнастика. СССР чемпионат.
18.30 — Автокросс. Социалистически мехний «ДоттагIлен кубок» яккхара йола Дунен халкъашта юкъера яхьаш.
19.00 — Интервидене членаш долча мехний искусства мастерий концерт. Болгарера передача.
20.00 — «Бийса даькъала хийла шун, бераш!». «Леопальд яхача циско чIир лехар» яха мультфильм.
20.15 — Унахцiено.
21.40 — «Ямлбазий поала есаре дигар». Художественни фильм.
23.00 — «Кердадараш».

РАДИО

11 ИЮНЬ

7.20 — Керда хоамаш.
7.35 — 7.40 — Хоамаш.
8.15 — Республиканскн газетий обзор.
8.30 — Реклама.
8.40 — 9.00 — Сийлахьча Октября 70 шу дузаш! «Интернационализм — вай вахара закон» (гIалгIай меттала).
11.15 — Къамаьл дер—районни радио. Гудермесски районера передача.
11.30 — «Творчески вахаш». Корреспонденци.
11.45 — 12.00 — «Болхлой уйлаш».
15.15 — 15.30 — «Патриот» (нохчий меттала).
16.00 — Передачай программа. Хаоттам.
16.01 — «ДоттагIий оазаш».
16.16 — 17.00 — «Халкъа кхоллам». Ашарий программа.
18.00 — Керда хоамаш.
18.30 — «Доакъар кийчдара — сухалн дикалн» (гIалгIай меттала).
18.40 — 19.00 — «Унахцiено». Радиожурнал (нохчий меттала).

УНП

19.00 — Димаев Iумара лирически ашарш.
19.40 — «Къонабарий оазаш». Концерт.

12 ИЮНЬ

7.20 — Керда хоамаш.
7.35 — 7.40 — Хоамаш.
8.15 — Республиканскн газетий обзор.
8.25 — Передачай программа.
8.30 — «Юртара вахар» (нохчий меттала).
8.45 — 9.00 — КПСС XXVII съезда соцамаш — вахарс! «Дикал — предприятс кизга» (гIалгIай меттала).
15.15 — 15.30 — «Догiанха даш делхаш». А. Бокова романа оагIонаш (гIалгIай меттала).
17.15 — Передачай программа. Хаоттам.
17.16 — «Хоржамашта накъадолхаш! «Халкъа кандидат» (гIалгIай меттала).
17.31 — «ЦIе сийгаш» (гIалгIай меттала).
18.00 — Керда хоамаш.
18.30 — «Юртара вахар».
18.40 — 19.00 — «Вахара хьисап — советскн» (нохчий меттала).

УНП

19.00 — Шахбулатов Iаднана иллеш.

13 ИЮНЬ

7.20 — Керда хоамаш.
7.36 — 7.40 — Хоамаш.
8.15 — Республиканскн газетий обзор.
8.30 — Передачай программа.
8.35 — 8.45 — «Къахьегама ресурсаш. Мишта пайда эц царех?» (нохчий меттала).
10.15 — «Вахаро харц ду» (гIалгIай меттала).
10.35 — 10.50 — Реклама.
11.00 — «Къонал».
11.30 — 12.00 — «Ильяса дошо кулгаш». А. Горнова очерк.
12.40 — «Сатирнчески микрофон» (гIалгIай меттала).
13.00 — 13.15 — «Уйлаш а болх а — кердача тайпара» (нохчий меттала).
15.15 — А. С. Пушкина поэзи ашарашка.
16.00 — «Бригадим подряд— балха тIа».
16.15 — «Кавказа Iуйренаш». Радиожурнал.
18.00 — 19.00 — «Ашарий почта».

УКВ

19.00 — Тха ашарий галерея. (Илли оал Н. Усманов).

Тахан республике гIоллен Грозней бийсана догIа а делхаш, дийнахьа цхьайолча моттигашка лаьIо йоачан а хулаш, малхбоалера секунда 3—8 метр сиха мух а хьекхаш, фегара температура республике гIолла 18—23, Грозне 20—22 градус йIайха хила мег.

Кхоанен ломмен хувцалуш морхаш а йолаш, секунда 3—7 метр сиха мух а хьекхаш, температура кхоане бийсана 10—15, дийнахьа 15—20 градус, ломма дийнахьа 20—25 градус йIовхал а йолаш хила тарлу.

Метеостанцн.

ТХА АДРЕС: 364907, г. Грозный, Маяковске, ул. 92. Телефонаш: редактора — 2-45-57; редактора заместителя — 2-85-07; бехктохкама секретара — 2-84-68; отделий: партийни вахара — 2-80-12, 2-54-04; промышленностен транспортен — 2-75-81, 2-65-01; юрта бозхана — 2-47-64, 2-90-66; культура — 2-64-75, 2-75-78; письмой — 2-85-64; машинописни бюро — 2-89-51; корректорске — 2-89-88.

НАШ АДРЕС: 364907, г. Грозный, ул. Маяковского, 92. Телефоны: редактора — 2-45-57; заместителя редактора — 2-85-07; ответственного секретаря — 2-84-68; отделов: партийной жизни — 2-80-12, 2-54-04; промышленности и транспорта — 2-75-81, 2-65-01; сельского хозяйства — 2-90-66, 2-47-84; культуры — 2-64-75, 2-75-78; писем — 2-85-64; машинописное бюро — 2-89-51; корректорская — 2-89-88.

Газет арадувл шинареи, ереи. шоаттеи деношка

СФ02285. «Грозненский рабочий» издательства типографи, Маяковске, 92. Типография издательства «Грозненский рабочий», ул. Маяковского, 92. Заказ № 2207.